EL GUERRERO del ANTIFAZ

9

PLANETA DeAGOSTINI

LA JUGADA DE HAMET ZENETE

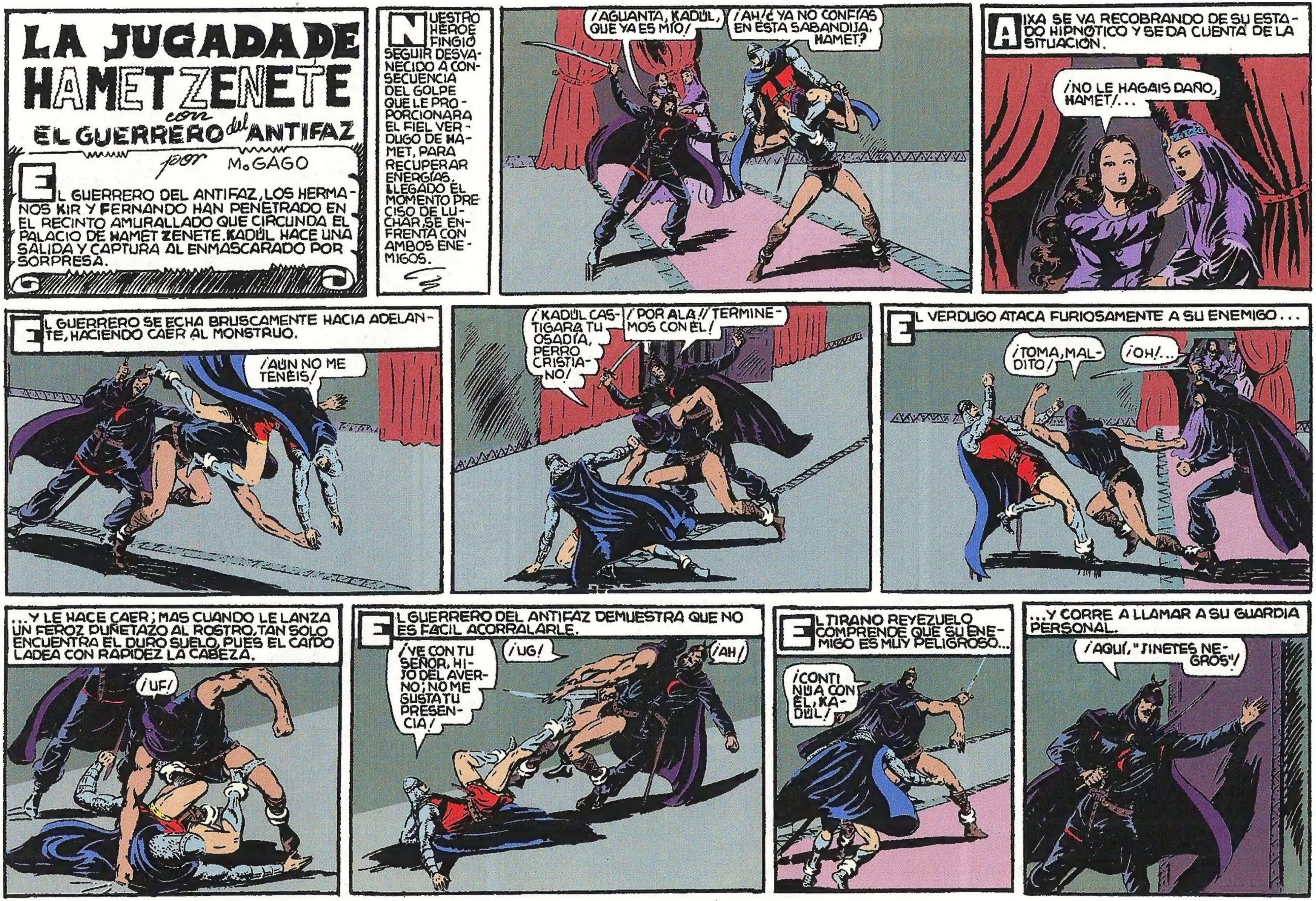

LA JUGADA DE HAMET ZENETE
con EL GUERRERO del ANTIFAZ
por M. GAGO
EL GUERRERO DEL ANTIFAZ, LOS HERMANOS KIR Y FERNANDO HAN PENETRADO EN EL RECINTO AMURALLADO QUE CIRCUNDA EL PALACIO DE HAMET ZENETE. KADÚL HACE UNA SALIDA Y CAPTURA AL ENMASCARADO POR SORPRESA.
NUESTRO HEROE FINGIÓ SEGUIR DESVANECIDO A CONSECUENCIA DEL GOLPE QUE LE PROPORCIONARA EL FIEL VERDUGO DE HAMET, PARA RECUPERAR ENERGÍAS. LLEGADO EL MOMENTO PRECISO DE LUCHAR, SE ENFRENTA CON AMBOS ENEMIGOS.
¡AGUANTA, KADÚL, QUE YA ES MÍO!
¡AH! ¿Y YA NO CONFÍAS EN ESTA SABANDIJA, HAMET?
AIXA SE VA RECOBRANDO DE SU ESTADO HIPNÓTICO Y SE DA CUENTA DE LA SITUACIÓN.
¡NO LE HAGAIS DAÑO, HAMET!...
EL GUERRERO SE ECHA BRUSCAMENTE HACIA ADELANTE, HACIENDO CAER AL MONSTRUO.
¡AÚN NO ME TENÉIS!
¡KADÚL CASTIGARÁ TU OSADÍA, PERRO CRISTIANO!
¡POR ALÁ!! ¡TERMINEMOS CON ÉL!
EL VERDUGO ATACA FURIOSAMENTE A SU ENEMIGO...
¡TOMA, MALDITO!
¡OH!...
...Y LE HACE CAER; MAS CUANDO LE LANZA UN FEROZ PUÑETAZO AL ROSTRO, TAN SOLO ENCUENTRA EL DURO SUELO, PUES EL CAÍDO LADEA CON RAPIDEZ LA CABEZA.
¡UF!
EL GUERRERO DEL ANTIFAZ DEMUESTRA QUE NO ES FÁCIL ACORRALARLE.
¡VE CON TU SEÑOR, HIJO DEL AVERNO; NO ME GUSTA TU PRESENCIA!
¡UG!
¡AH!
EL TIRANO REYEZUELO COMPRENDE QUE SU ENEMIGO ES MUY PELIGROSO...
¡CONTINÚA CON ÉL, KADÚL!
...Y CORRE A LLAMAR A SU GUARDIA PERSONAL.
¡AQUÍ, "JINETES NEGROS"!

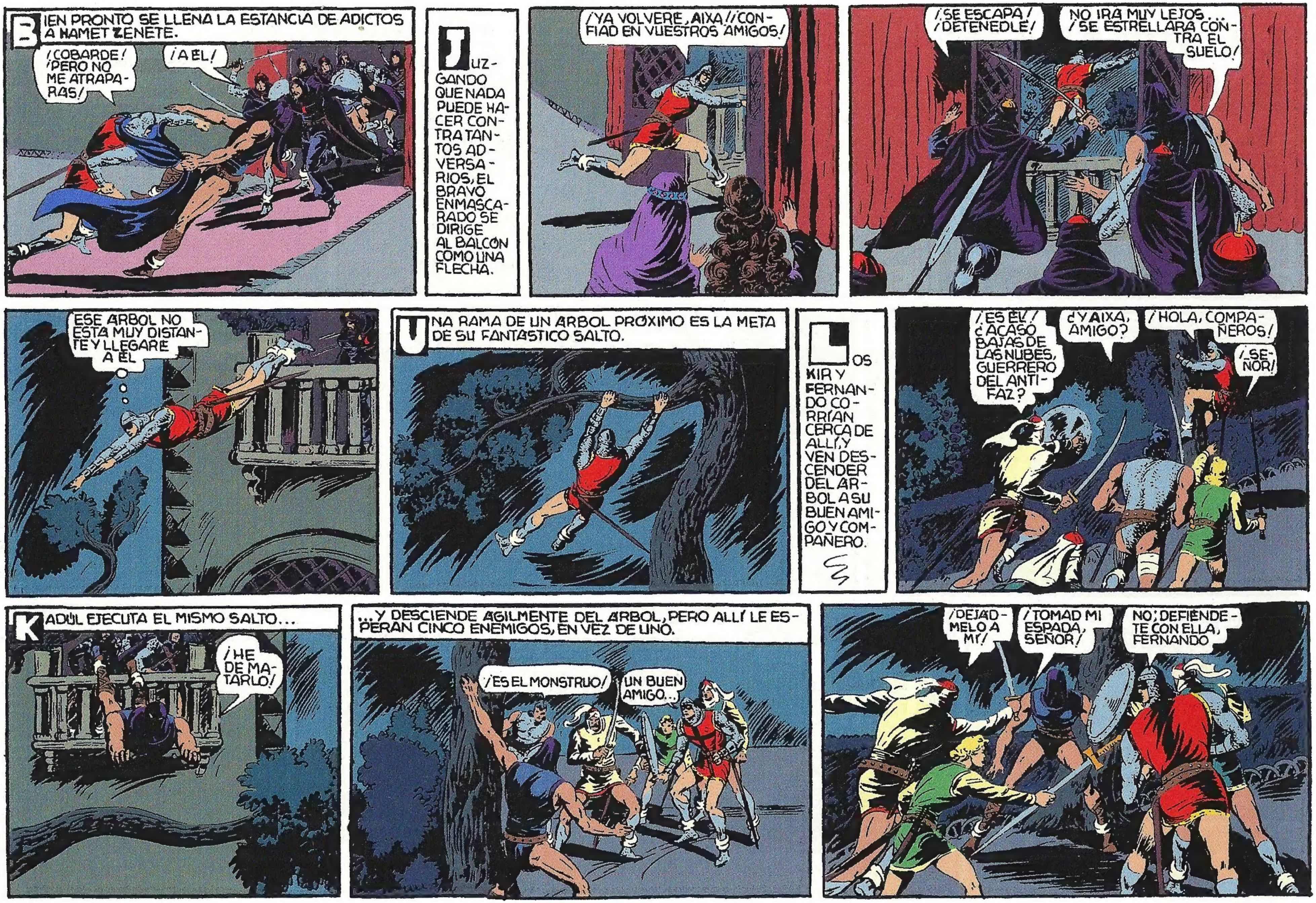
BIEN PRONTO SE LLENA LA ESTANCIA DE ADICTOS A HAMET ZENETE.
¡COBARDE! ¡PERO NO ME ATRAPARÁS!
¡A ÉL!
JUZGANDO QUE NADA PUEDE HACER CONTRA TANTOS ADVERSARIOS, EL BRAVO ENMASCARADO SE DIRIGE AL BALCÓN COMO UNA FLECHA.
¡YA VOLVERÉ, AIXA! ¡CONFIAD EN VUESTROS AMIGOS!
¡SE ESCAPA! ¡DETENEDLE!
NO IRÁ MUY LEJOS... ¡SE ESTRELLARÁ CONTRA EL SUELO!
ESE ÁRBOL NO ESTÁ MUY DISTANTE Y LLEGARÉ A ÉL
UNA RAMA DE UN ÁRBOL PRÓXIMO ES LA META DE SU FANTÁSTICO SALTO.
LOS KIR Y FERNANDO CORRÍAN CERCA DE ALLÍ, Y VEN DESCENDER DEL ÁRBOL A SU BUEN AMIGO Y COMPAÑERO.
¡ES ÉL! ¿ACASO BAJAS DE LAS NUBES, GUERRERO DEL ANTIFAZ?
¿Y AIXA, AMIGO?
¡HOLA, COMPAÑEROS!
¡SEÑOR!
KADÚL EJECUTA EL MISMO SALTO...
¡HE DE MATARLO!
...Y DESCIENDE ÁGILMENTE DEL ÁRBOL, PERO ALLÍ LE ESPERAN CINCO ENEMIGOS, EN VEZ DE UNO.
¡ES EL MONSTRUO!
UN BUEN AMIGO...
¡DEJADMELO A MÍ!
¡TOMAD MI ESPADA, SEÑOR!
NO; DEFIÉNDETE CON ELLA, FERNANDO

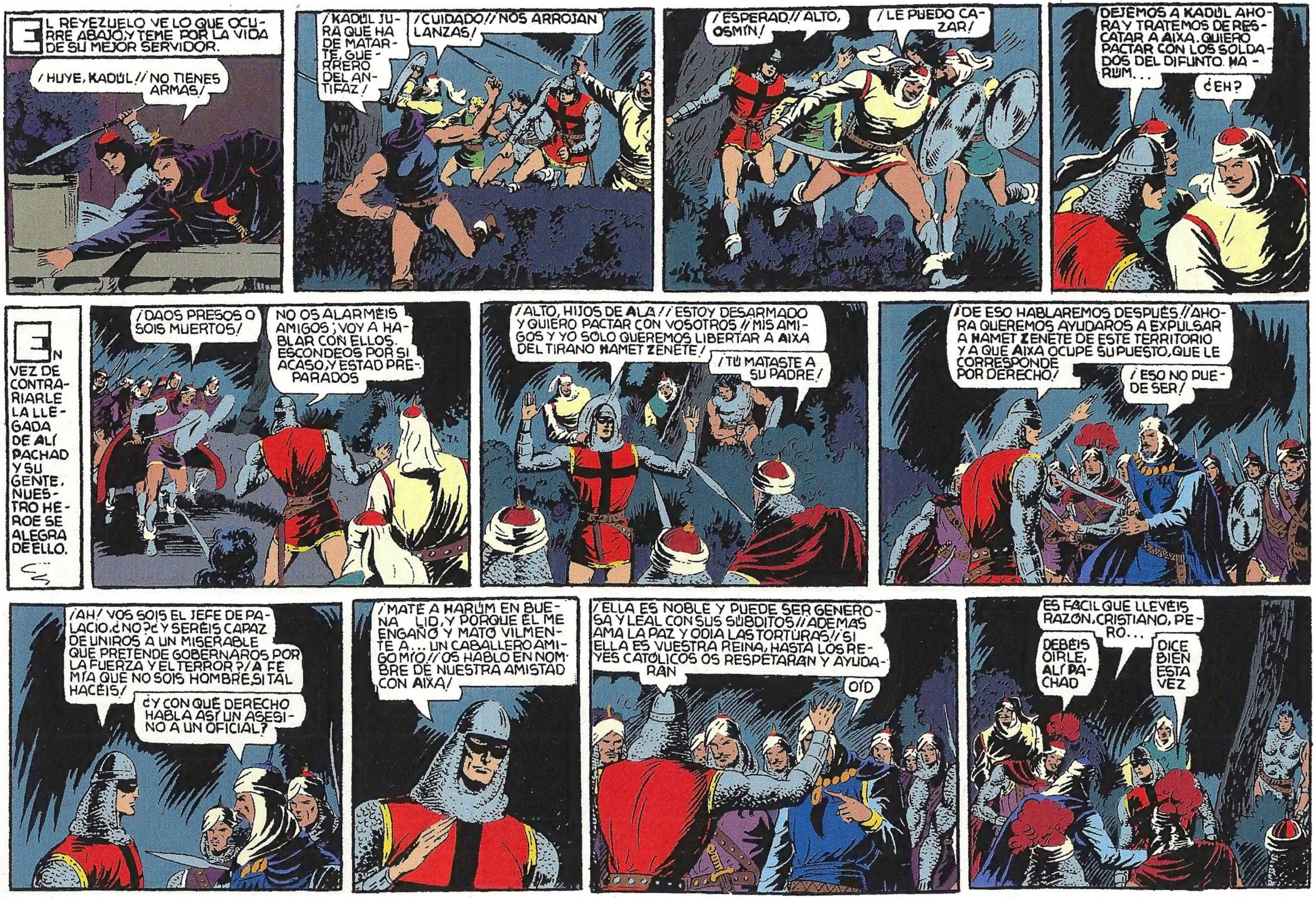

EL REYEZUELO VE LO QUE OCURRE ABAJO, Y TEME POR LA VIDA DE SU MEJOR SERVIDOR.
¡HUYE, KADÚL! ¡NO TIENES ARMAS!
¡KADÚL JURA QUE HA DE MATARTE, GUERRERO DEL ANTIFAZ!
¡CUIDADO! ¡NOS ARROJAN LANZAS!
¡ESPERAD! ¡ALTO, OSMÍN!
¡LE PUEDO CAZAR!
DEJEMOS A KADÚL AHORA Y TRATEMOS DE RESCATAR A AIXA. QUIERO PACTAR CON LOS SOLDADOS DEL DIFUNTO HARUM...
¿EH?
EN VEZ DE CONTRARIARLE LA LLEGADA DE ALÍ PACHAD Y SU GENTE, NUESTRO HEROE SE ALEGRA DE ELLO.
¡DAOS PRESOS O SOIS MUERTOS!
NO OS ALARMÉIS AMIGOS; VOY A HABLAR CON ELLOS. ESCONDEOS POR SI ACASO, Y ESTAD PREPARADOS
¡ALTO, HIJOS DE ALÁ! ¡ESTOY DESARMADO Y QUIERO PACTAR CON VOSOTROS! ¡MIS AMIGOS Y YO SOLO QUEREMOS LIBERTAR A AIXA DEL TIRANO HAMET ZENETE!
¡TÚ MATASTE A SU PADRE!
¡DE ESO HABLAREMOS DESPUÉS! ¡AHORA QUEREMOS AYUDAROS A EXPULSAR A HAMET ZENETE DE ESTE TERRITORIO Y A QUE AIXA OCUPE SU PUESTO, QUE LE CORRESPONDE POR DERECHO!
¡ESO NO PUEDE SER!
¡AH! VOS SOIS EL JEFE DE PALACIO, ¿NO? ¿Y SERÉIS CAPAZ DE UNIROS A UN MISERABLE QUE PRETENDE GOBERNAROS POR LA FUERZA Y EL TERROR? ¡A FE MÍA QUE NO SOIS HOMBRE, SI TAL HACÉIS!
¿Y CON QUÉ DERECHO HABLA ASÍ UN ASESINO A UN OFICIAL?
¡MATÉ A HARUM EN BUENA LID, Y PORQUE ÉL ME ENGAÑÓ Y MATÓ VILMENTE A... UN CABALLERO AMIGO MÍO! ¡OS HABLO EN NOMBRE DE NUESTRA AMISTAD CON AIXA!
¡ELLA ES NOBLE Y PUEDE SER GENEROSA Y LEAL CON SUS SÚBDITOS! ¡ADEMÁS AMA LA PAZ Y ODIA LAS TORTURAS! ¡SI ELLA ES VUESTRA REINA, HASTA LOS REYES CATÓLICOS OS RESPETARÁN Y AYUDARÁN
OÍD
ES FÁCIL QUE LLEVÉIS RAZÓN, CRISTIANO, PERO...
DEBÉIS OIRLE, ALÍ PACHAD
DICE BIEN ESTA VEZ

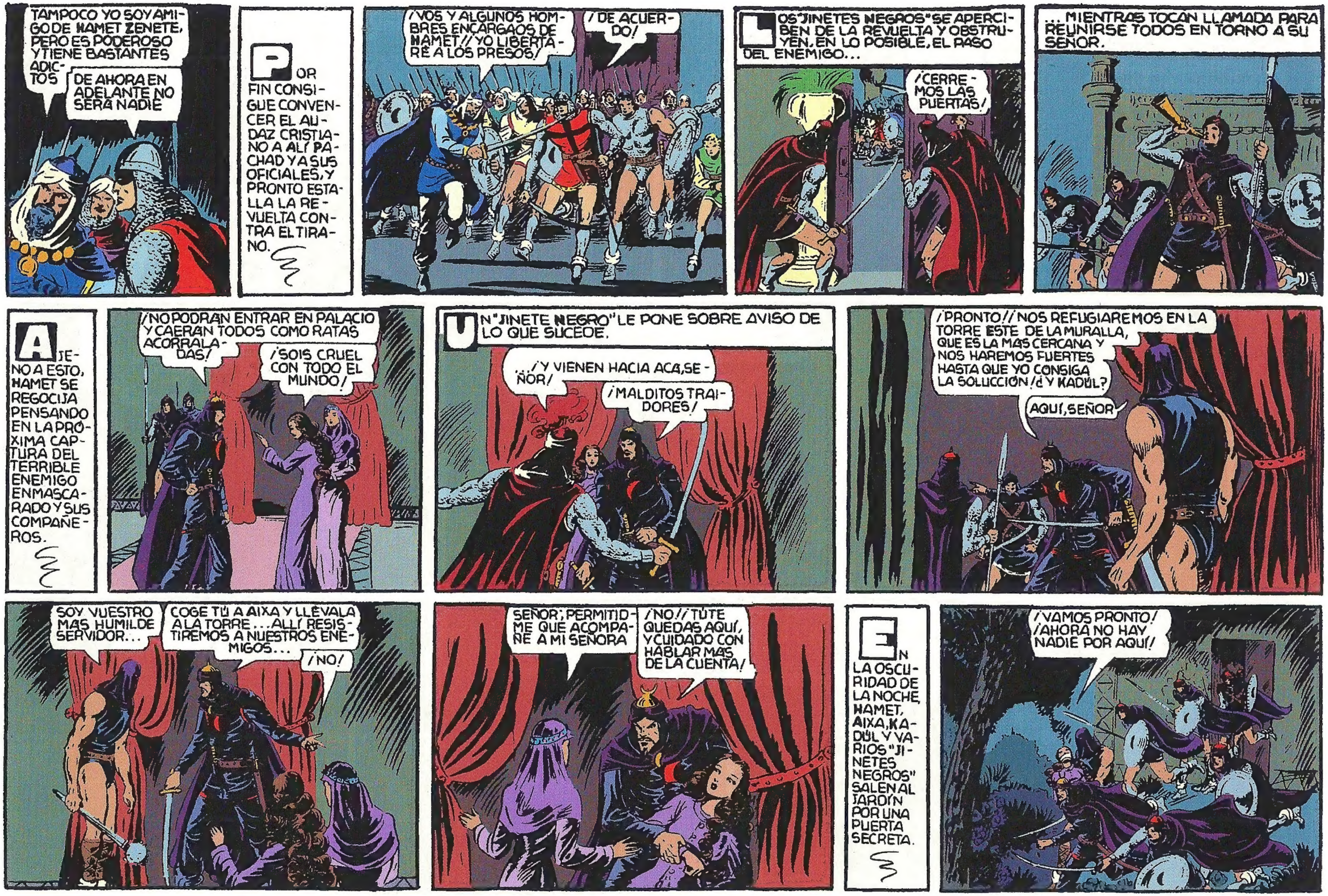
TAMPOCO YO SOY AMIGO DE HAMET ZENETE, PERO ES PODEROSO Y TIENE BASTANTES ADICTOS
DE AHORA EN ADELANTE NO SERÁ NADIE
POR FIN CONSIGUE CONVENCER EL AUDAZ CRISTIANO A ALÍ PACHAD Y A SUS OFICIALES, Y PRONTO ESTALLA LA REVUELTA CONTRA EL TIRANO.
¡VOS Y ALGUNOS HOMBRES ENCARGAOS DE HAMET! ¡YO LIBERTARÉ A LOS PRESOS!
¡DE ACUERDO!
LOS "JINETES NEGROS" SE APERCIBEN DE LA REVUELTA Y OBSTRUYEN, EN LO POSIBLE, EL PASO DEL ENEMIGO...
¡CERREMOS LAS PUERTAS!
... MIENTRAS TOCAN LLAMADA PARA REUNIRSE TODOS EN TORNO A SU SEÑOR.
AJENO A ESTO, HAMET SE REGOCIJA PENSANDO EN LA PRÓXIMA CAPTURA DEL TERRIBLE ENEMIGO ENMASCARADO Y SUS COMPAÑEROS.
¡NO PODRÁN ENTRAR EN PALACIO Y CAERÁN TODOS COMO RATAS ACORRALADAS!
¡SOIS CRUEL CON TODO EL MUNDO!
UN "JINETE NEGRO" LE PONE SOBRE AVISO DE LO QUE SUCEDE.
...¡Y VIENEN HACIA ACÁ, SEÑOR!
¡MALDITOS TRAIDORES!
¡PRONTO! ¡NOS REFUGIAREMOS EN LA TORRE ESTE DE LA MURALLA, QUE ES LA MÁS CERCANA Y NOS HAREMOS FUERTES HASTA QUE YO CONSIGA LA SOLUCCIÓN! ¿Y KADÚL?
AQUÍ, SEÑOR
SOY VUESTRO MÁS HUMILDE SERVIDOR...
COGE TÚ A AIXA Y LLÉVALA A LA TORRE... ALLÍ RESISTIREMOS A NUESTROS ENEMIGOS...
¡NO!
SEÑOR, PERMITIDME QUE ACOMPAÑE A MI SEÑORA
¡NO! ¡TÚ TE QUEDAS AQUÍ, Y CUIDADO CON HABLAR MÁS DE LA CUENTA!
EN LA OSCURIDAD DE LA NOCHE, HAMET, AIXA, KADÚL Y VARIOS "JINETES NEGROS" SALEN AL JARDÍN POR UNA PUERTA SECRETA.
¡VAMOS PRONTO! ¡AHORA NO HAY NADIE POR AQUÍ!

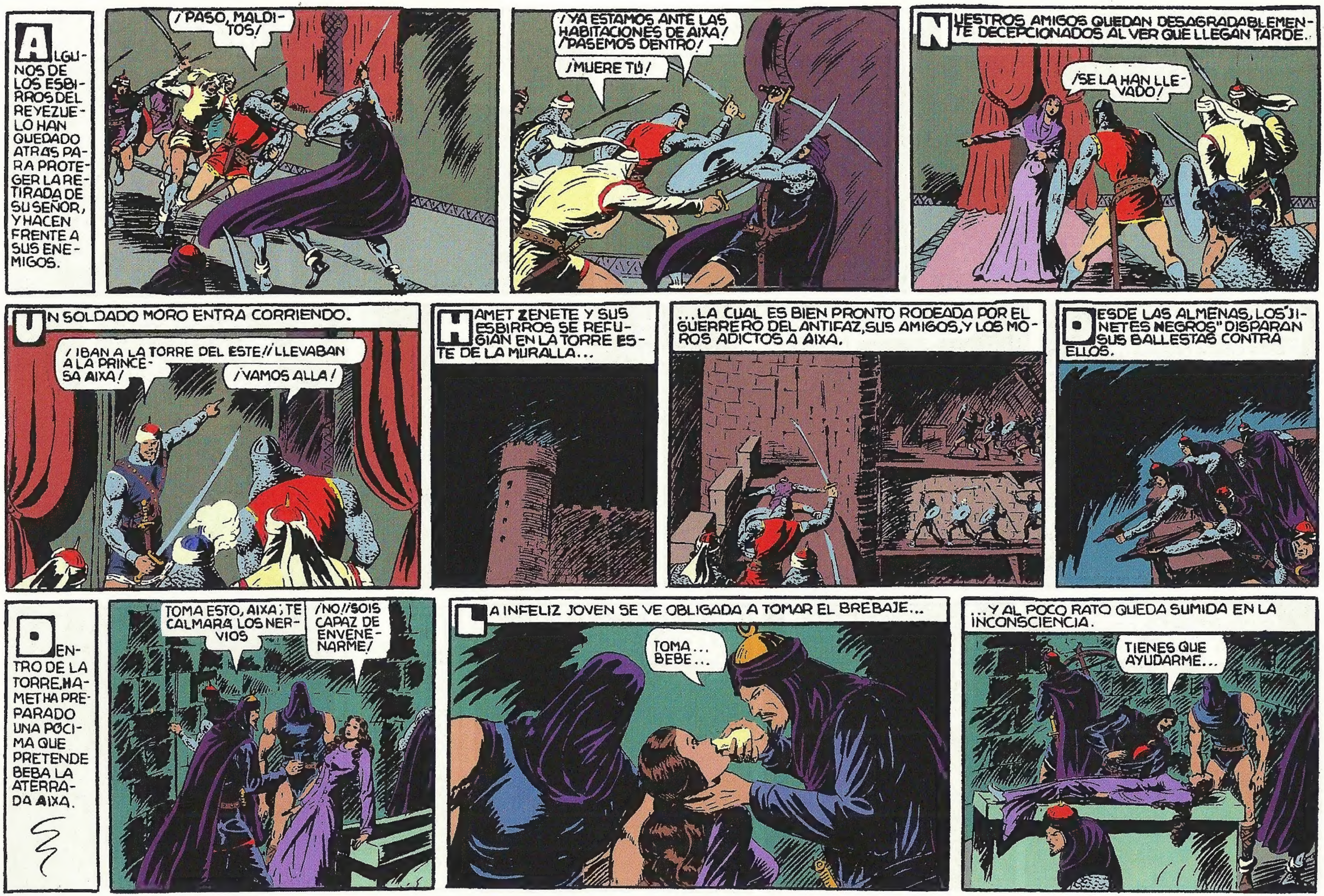

ALGUNOS DE LOS ESBIRROS DEL REYEZUELO HAN QUEDADO ATRÁS PARA PROTEGER LA RETIRADA DE SU SEÑOR, Y HACEN FRENTE A SUS ENEMIGOS.
¡PASO, MALDITOS!
¡YA ESTAMOS ANTE LAS HABITACIONES DE AIXA! ¡PASEMOS DENTRO!
¡MUERE TÚ!
NUESTROS AMIGOS QUEDAN DESAGRADABLEMENTE DECEPCIONADOS AL VER QUE LLEGAN TARDE.
¡SE LA HAN LLEVADO!
UN SOLDADO MORO ENTRA CORRIENDO.
¡IBAN A LA TORRE DEL ESTE! ¡LLEVABAN A LA PRINCESA AIXA!
¡VAMOS ALLÁ!
HAMET ZENETE Y SUS ESBIRROS SE REFUGIAN EN LA TORRE ESTE DE LA MURALLA...
...LA CUAL ES BIEN PRONTO RODEADA POR EL GUERRERO DEL ANTIFAZ, SUS AMIGOS, Y LOS MOROS ADICTOS A AIXA.
DESDE LAS ALMENAS, LOS "JINETES NEGROS" DISPARAN SUS BALLESTAS CONTRA ELLOS.
DENTRO DE LA TORRE, HAMET HA PREPARADO UNA PÓCIMA QUE PRETENDE BEBA LA ATERRADA AIXA.
TOMA ESTO, AIXA; TE CALMARÁ LOS NERVIOS
¡NO! ¡SOIS CAPAZ DE ENVENENARME!
LA INFELIZ JOVEN SE VE OBLIGADA A TOMAR EL BREBAJE...
TOMA... BEBE...
...Y AL POCO RATO QUEDA SUMIDA EN LA INCONSCIENCIA.
TIENES QUE AYUDARME...

¡LOS VENTANUCOS DE LA TORRE DAN AL EXTERIOR Y POR ELLOS NO CABE UNA PERSONA!... ADEMÁS NO NOS DEJARÁN PONER ESCALAS...¡HAY QUE ECHAR ABAJO ESTA PUERTA!
DE PRONTO, UN OFICIAL DE HAMET PIDE PARLAMENTAR CON LOS SITIADORES.
¡EH, ESCUCHAD! ¿POR QUÉ OS SUBLEVÁIS?
¿POR QUÉ OS HABÉIS UNIDO A ESA GAVILLA DE CRISTIANOS Y RENEGADOS, HIJOS DE ALÁ? ¿POR QUÉ LUCHÁIS CONTRA VUESTRO SEÑOR HAMET ZENETE Y SU FUTURA ESPOSA AIXA?
¡CALLA, ESBIRRO DEL TIRANO! ¡AIXA ESTÁ CON VOSOTROS POR LA FUERZA, Y NO SE CASARÁ NUNCA CON TU SEÑOR!
¡NO ME DIRIJO A TI, PERRO CRISTIANO!/ PRONTO PAGARÁS LA MUERTE DE HARUM Y ESTA CÍNICA OFENSA!
¡ESCUCHAD, ALÍ PACHAD!/ ¡OÍD, OFICIALES Y SOLDADOS!/ ¡DEPONED LAS ARMAS Y SERÉIS PERDONADOS!
¡AIXA ES NUESTRA REINA, Y SÓLO A ELLA OBEDECEREMOS!/ ¡DEJADLA LIBRE!
¡ESTÁ LIBRE, INCAUTO ALCAIDE!/ ¡PERO QUEREMOS LIBRARLA DE RENEGADOS Y DEL ASESINO DE SU PADRE! ¿CÓMO OS HABÉIS DEJADO ENGAÑAR POR ESOS FARSANTES?
HAMET NOS DARÁ QUE HACER, OSMÍN. ENTREMOS CUANTO ANTES DENTRO
FORCEMOS LA PUERTA
ESCUCHAD, ALÍ PACHAD. QUIEREN ENGAÑAROS, Y HAY QUE LIBERTAR CUANTO ANTES A VUESTRA REINA. DADNOS UN ARIETE Y DEFENDEDNOS CON VUESTRAS BALLESTAS MIENTRAS FORZAMOS LA PUERTA
BIEN
DESDE EL ADARVE DE LA MURALLA, LOS SITIADORES EMPIEZAN A LANZAR SUS FLECHAS CONTRA LOS "JINETES NEGROS".
DE ESTA FORMA, ÉSTOS NO PUEDEN BATIR LIBREMENTE A LOS KIR, AL GUERRERO CRISTIANO Y ALGUNOS ÁRABES, QUE MANEJAN EL ARIETE PARA DERRIBAR LA SÓLIDA PUERTA.

/ES MAS FUERTE DE LO QUE CREÍAMOS/
/PERO PRONTO CEDERÁ/
¿QUE SERA DE ELLA JUNTO A ESE PERFIDO TIRANO?
...NO LO OLVIDES AIXA... NO SON AMIGOS TUYOS... DEBEN MORIR DESPUES DE APRESADOS... YO TE AYUDARÉ...
HAMET HACE QUE SE INCORPORE SU CAUTIVA, LA CUAL ESTA BAJO SU INFLUENCIA HIPNÓTICA, AYUDADA POR EL EXTRAÑO BREBAJE.
/DECID A LOS SUBLEVADOS QUE VA A SALIR AIXA/
/MUY BIEN, SEÑOR/
/ALTO, INSENSATOS// VA A SALIR AIXA// ELLA OS DIRÁ QUE ESTAIS ENGAÑADOS/
ALÍ PACHAD ORDENA CESAR EL ATAQUE.
/ESPERAD/ /VEREMOS SI NO MIENTEN/
/HUM/
ESTO SE PONE FEO... ¿QUÉ ARTIMAÑA SERÁ ESTA?
EMPIEZO A COMPRENDER ALGO DE LO QUE TRAMA HAMET... ESTAD PREPARADOS
LA PUERTA DE LA TORRE SE ABRE Y APARECE AIXA, SEGUIDA DE HAMET, KADÚL Y ALGUNOS "JINETES NEGROS."
/SEÑORA/ /SOMOS VUESTROS INCONDICIONALES VASALLOS/
/QUEREMOS SEAIS NUESTRA REINA/ VUESTRO PADRE OS CONDENÓ PERO FUÉ EN UN MOMENTO DE... OFUSCACIÓN, Y ADEMAS SOLO QUERRÍA ASUSTAROS...
GRACIAS, MIS FIELES SÚBDITO... PERO, ¿POR QUÉ OS DEJAIS ENGAÑAR POR ESOS INTRUSOS DE MI PALACIO?
SEÑORA; ELLOS DICEN SER AMIGOS DE VOS Y NOS HAN QUERIDO AYUDAR A QUE OCUPÉIS VUESTRO PUESTO...
ESO NO ES CIERTO...
SON ENEMIGOS MÍOS Y HAN SEMBRADO LA DISCORDIA ENTRE VOSOTROS Y HAMET, QUE PRONTO SERÁ MI MARIDO Y SEÑOR

YA ME LO SUPONÍA
¡PERO AIXA!/SEÑORA!... ¿CÓMO PODÉIS HABLAR ASÍ?/ SI ESE TIRANO OS OBLIGA!...
NADIE ME OBLIGA A NADA, RENEGADO. YO SOY LA REINA PORQUE HAMET ABDICA A MI FAVOR
¡PERO!...
¡APRESAD A ESOS INTRUSOS, ALÍ PACHAD!/ OS LO MANDO!
SEÑORA... BIEN... SE HARÁ VUESTRA VOLUNTAD...
ESTO ES DIGNO DE TI, CÍNICO TRAIDOR,/ MAS A FE MÍA QUE NO CONOCES A TUS ADVERSARIOS!
¡QUIETO!
¡HAMET ZENETE OS ESTÁ ENGAÑANDO!/ HA HECHIZADO CON SU VISTA DE SERPIENTE A VUESTRA REINA!...
PERO LA HIPNOTIZADA JOVEN CORTA LA ORATORIA DE NUESTRO HÉROE.
¡APRESADLE, HIJOS DE ALÁ! ¡ES UN EMBUSTERO!
LOS MOROS HAN RODEADO A LOS CINCO AMIGOS ENTRETANTO Y LES INTIMAN A ENTREGARSE.
¡RENDÍOS, Y ASÍ NO SE DERRAMARÁ SANGRE!
¡VUESTRA ESTUPIDEZ VA A COSTAR MUCHAS VIDAS! ¡DEJADNOS QUE NOS ENTENDAMOS SOLOS CON HAMET!
¡ABSTENEOS DE LUCHAR CONTRA NOSOTROS ALÍ PACHAD Y ADICTOS A LA REINA!/ NO QUEREMOS MATAR A NUESTROS AMIGOS!
¡ESO LO DICE PARA IMPRESIONAROS A SU FAVOR!/ YA HABÉIS OÍDO LA VOLUNTAD DE LA REINA!/ PRENDEDLES, ALÍ PACHAD!
ESTÁ BIEN
LA LUCHA SE DESENCADENA FEROZ; LOS HOMBRES DE HAMET ZENETE, Y MUCHOS DE LA REINA, ATACAN A LOS CINCO AMIGOS.
¡DEMOSTRÉMOSLES QUE SOMOS MÁS LEALES A AIXA QUE ELLOS, AMIGOS!

SIN EMBARGO, HAY ALGUNOS OFICIALES Y SOLDADOS QUE NO PARTICIPAN EN LA LUCHA...
ESTO NO ESTA CLARO... HAY ALGO MISTERIOSO...
...Y ENTRE ÉSTOS ESTÁ BEN ZAIÁN, RECIÉN LIBERADO DE SU PRISIÓN.
EL CASO ES QUE HAMET SEGUIRÁ GOBERNANDO, Y ESTO NOS COSTARÁ CARO
SANTHAL KIR COMBATE CON INAUDITA BRAVURA...
¡ES POR ELLA!
FERNANDO NO SE AMILANA POR LA DIFÍCIL SITUACIÓN Y TAMBIÉN TOMA PARTE EN LA CONTIENDA.
EL GUERRERO DEL ANTIFAZ TEME QUE SUS AMIGOS CAIGAN IRREMISIBLEMENTE.
¡¡HUÍD, HERMANOS KIR!!! ¡HUYE FERNANDO!
¡ESTAMOS RODEADOS Y ES IMPOSIBLE ROMPER EL CERCO!! ¡PERO ASÍ ES MEJOR; SE HACE MÁS INTERESANTE!
¡LOS KIR NO HUIREMOS DE ESTOS IMBÉCILES COBARDES!
¡NUESTROS ENEMIGOS SON MUCHOS, PERO NUESTRA CAUSA ES JUSTA!
FERNANDO ES DERRIBADO SIN SENTIDO DE UN FUERTE GOLPE.
HAMET ZENETE, KADUL Y LA INFELIZ AIXA, ASISTEN DE ESPECTADORES A LA TERRIBLE Y ENCONADA LUCHA.
PERMITID A KADUL, VUESTRO MÁS FIEL SERVIDOR, CORTAR ALGUNOS CUELLOS, SEÑOR...
ESTÁ BIEN; TU AYUDA SERÁ EFICAZ
EL VERDUGO, QUE ARDE EN ANSIAS DE ENFRENTARSE CON EL ENMASCARADO CRISTIANO Y SUS AMIGOS, SE ABRE PASO ENTRE LOS SARRACENOS.
¡KADUL QUIERE VUESTRA SANGRE!
¡EL MONSTRUO! ¡BRAVO!! ¡YO TE DARÉ A TI!...

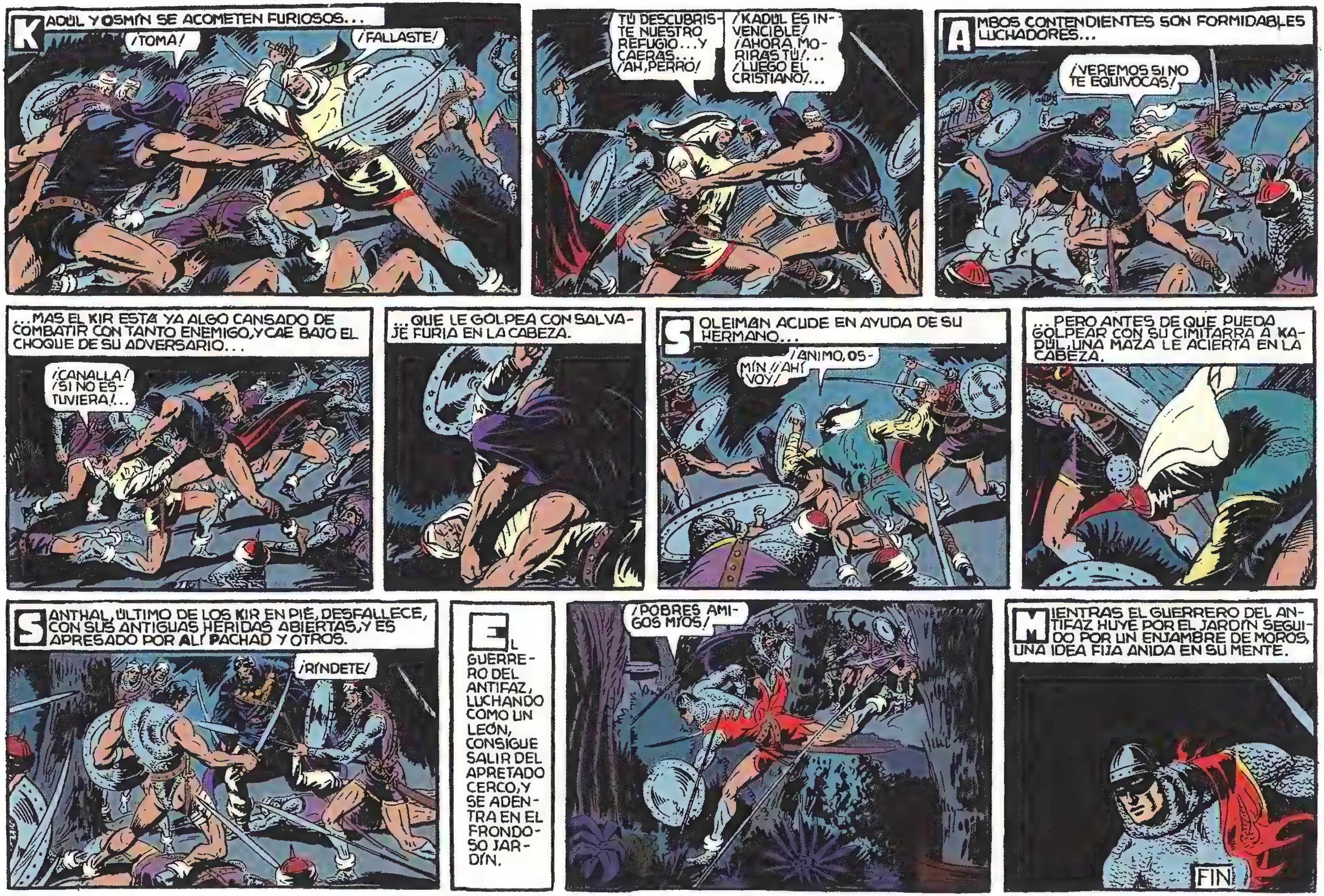
KADUL Y OSMÍN SE ACOMETEN FURIOSOS...
¡TOMA!
¡FALLASTE!
¡TÚ DESCUBRISTE NUESTRO REFUGIO... Y CAERÁS... ¡AH, PERRO!
¡KADUL ES INVENCIBLE! ¡AHORA, MORIRÁS TÚ!... ¡LUEGO EL CRISTIANO!...
AMBOS CONTENDIENTES SON FORMIDABLES LUCHADORES...
¡VEREMOS SI NO TE EQUIVOCAS!
...MAS EL KIR ESTÁ YA ALGO CANSADO DE COMBATIR CON TANTO ENEMIGO, Y CAE BAJO EL CHOQUE DE SU ADVERSARIO...
¡CANALLA! ¡SI NO ESTUVIERA!...
...QUE LE GOLPEA CON SALVAJE FURIA EN LA CABEZA.
SOLEIMAN ACUDE EN AYUDA DE SU HERMANO...
¡ÁNIMO, OSMÍN! ¡AHÍ VOY!
...PERO ANTES DE QUE PUEDA GOLPEAR CON SU CIMITARRA A KADUL, UNA MAZA LE ACIERTA EN LA CABEZA.
SANTHAL, ÚLTIMO DE LOS KIR EN PIE, DESFALLECE, CON SUS ANTIGUAS HERIDAS ABIERTAS, Y ES APRESADO POR ALÍ PACHAD Y OTROS.
¡RÍNDETE!
EL GUERRERO DEL ANTIFAZ, LUCHANDO COMO UN LEÓN, CONSIGUE SALIR DEL APRETADO CERCO, Y SE ADENTRA EN EL FRONDOSO JARDÍN.
¡POBRES AMIGOS MÍOS!
MIENTRAS EL GUERRERO DEL ANTIFAZ HUYE POR EL JARDÍN SEGUIDO POR UN ENJAMBRE DE MOROS, UNA IDEA FIJA ANIDA EN SU MENTE.
FIN

RESCATADA
con
EL GUERRERO DEL ANTIFAZ
1 PTA

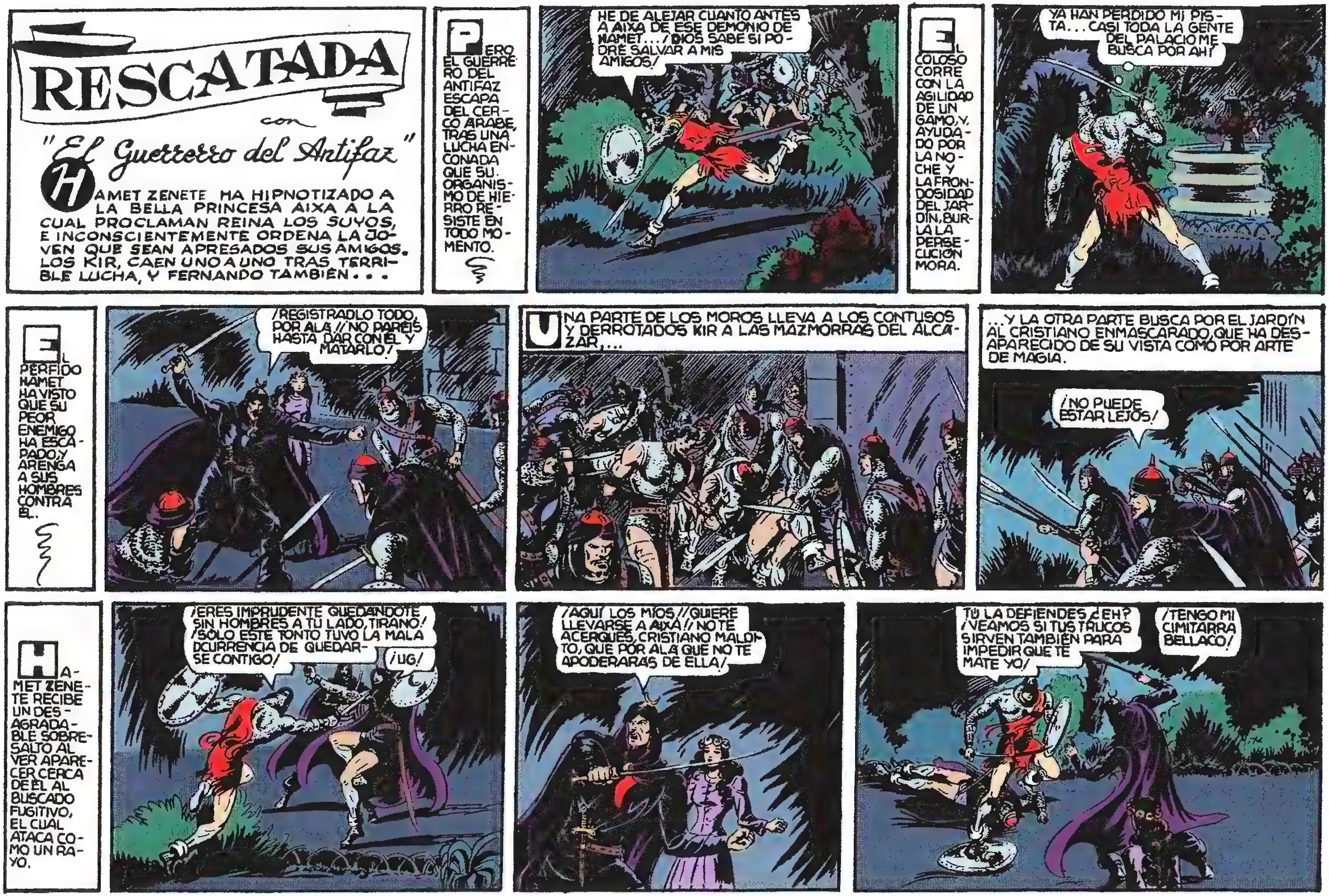
RESCATADA
con
"El Guerrero del Antifaz"
HAMET ZENETE HA HIPNOTIZADO A LA BELLA PRINCESA AIXA A LA CUAL PROCLAMAN REINA LOS SUYOS, E INCONSCIENTEMENTE ORDENA LA JOVEN QUE SEAN APRESADOS SUS AMIGOS. LOS KIR, CAEN UNO A UNO TRAS TERRIBLE LUCHA, Y FERNANDO TAMBIÉN...
PERO EL GUERRERO DEL ANTIFAZ ESCAPA DEL CERCO ARABE, TRAS UNA LUCHA ENCONADA QUE SU ORGANISMO DE HIERRO RESISTE EN TODO MOMENTO.
HE DE ALEJAR CUANTO ANTES A AIXA DE ESE DEMONIO DE HAMET... ¡DIOS SABE SI PODRÉ SALVAR A MIS AMIGOS!
EL COLOSO CORRE CON LA AGILIDAD DE UN GAMO, Y, AYUDADO POR LA NOCHE Y LA FRONDOSIDAD DEL JARDÍN, BURLA LA PERSECUCIÓN MORA.
YA HAN PERDIDO MI PISTA... CASI TODA LA GENTE DEL PALACIO ME BUSCA POR AHÍ
EL PERFIDO HAMET HA VISTO QUE SU PEOR ENEMIGO HA ESCAPADO, Y ARENGA A SUS HOMBRES CONTRA ÉL.
¡REGISTRADLO TODO, POR ALA! ¡NO PARÉIS HASTA DAR CON ÉL Y MATARLO!
UNA PARTE DE LOS MOROS LLEVA A LOS CONTUSOS Y DERROTADOS KIR A LAS MAZMORRAS DEL ALCAZAR,...
...Y LA OTRA PARTE BUSCA POR EL JARDÍN AL CRISTIANO ENMASCARADO, QUE HA DESAPARECIDO DE SU VISTA COMO POR ARTE DE MAGIA.
¡NO PUEDE ESTAR LEJOS!
HAMET ZENETE RECIBE UN DESAGRADABLE SOBRESALTO AL VER APARECER CERCA DE ÉL AL BUSCADO FUGITIVO, EL CUAL ATACA COMO UN RAYO.
¡ERES IMPRUDENTE QUEDANDOTE SIN HOMBRES A TU LADO, TIRANO! ¡SOLO ESTE TONTO TUVO LA MALA OCURRENCIA DE QUEDARSE CONTIGO!
¡UG!
¡AQUÍ LOS MÍOS! ¡QUIERE LLEVARSE A AIXA! ¡NO TE ACERQUES, CRISTIANO MALDITO, QUE POR ALA QUE NO TE APODERARAS DE ELLA!
TÚ LA DEFIENDES ¿EH? ¡VEAMOS SI TUS TRUCOS SIRVEN TAMBIÉN PARA IMPEDIR QUE TE MATE YO!
¡TENGO MI CIMITARRA BELLACO!

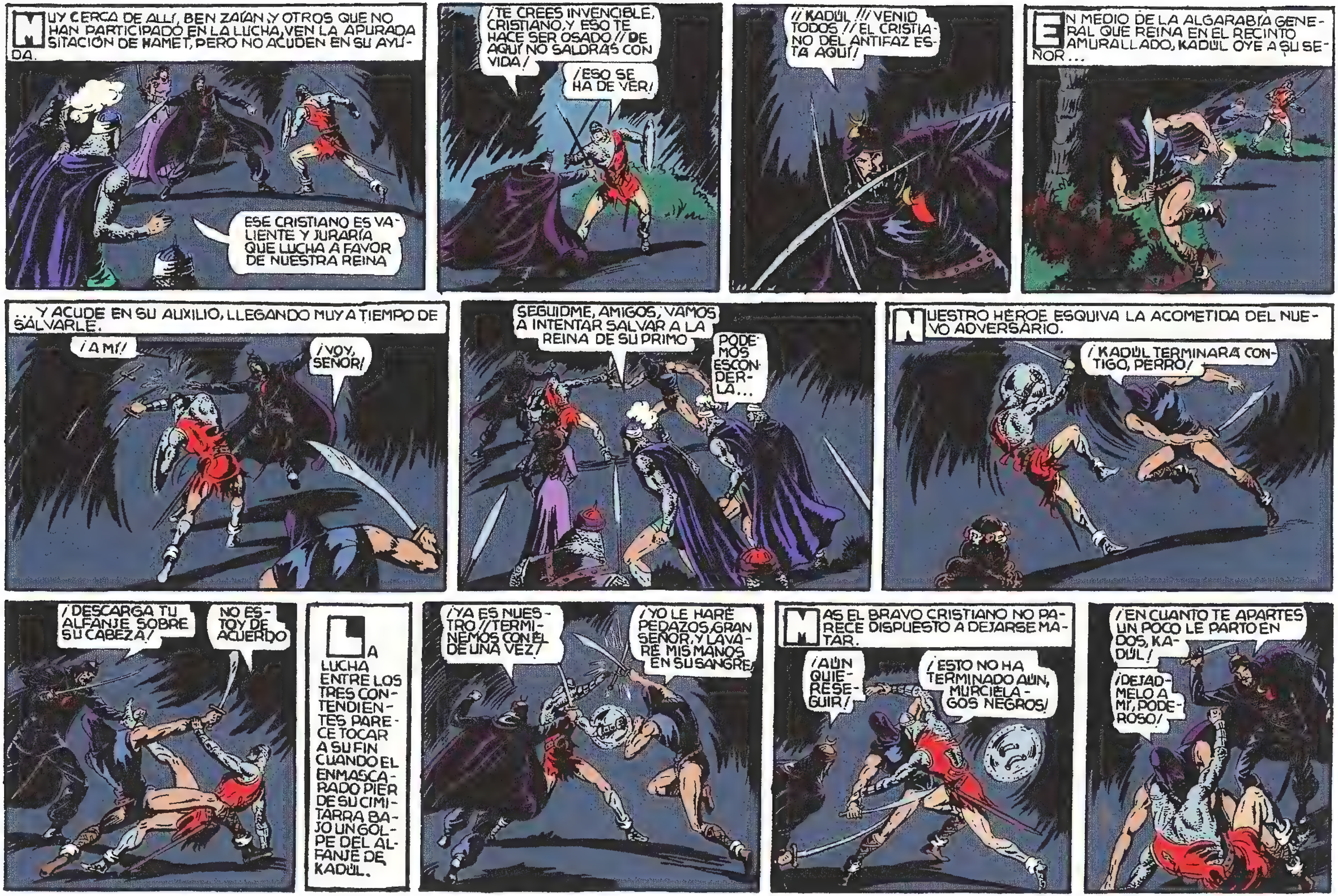
MUY CERCA DE ALLÍ, BEN ZAÍAN Y OTROS QUE NO HAN PARTICIPADO EN LA LUCHA, VEN LA APURADA SITACIÓN DE HAMET, PERO NO ACUDEN EN SU AYUDA.
ESE CRISTIANO ES VALIENTE Y JURARÍA QUE LUCHA A FAVOR DE NUESTRA REINA
¡TE CREES INVENCIBLE, CRISTIANO, Y ESO TE HACE SER OSADO!! ¡DE AQUÍ NO SALDRÁS CON VIDA!
¡ESO SE HA DE VER!
¡¡KADÚL!!! ¡VENID TODOS!! ¡EL CRISTIANO DEL ANTIFAZ ESTÁ AQUÍ!
EN MEDIO DE LA ALGARABÍA GENERAL QUE REINA EN EL RECINTO AMURALLADO, KADÚL OYE A SU SEÑOR...
...Y ACUDE EN SU AUXILIO, LLEGANDO MUY A TIEMPO DE SALVARLE.
¡A MÍ!
¡VOY, SEÑOR!
SEGUIDME, AMIGOS, VAMOS A INTENTAR SALVAR A LA REINA DE SU PRIMO
PODEMOS ESCONDERLA...
NUESTRO HÉROE ESQUIVA LA ACOMETIDA DEL NUEVO ADVERSARIO.
¡KADÚL TERMINARÁ CONTIGO, PERRO!
¡DESCARGA TU ALFANJE SOBRE SU CABEZA!
NO ESTOY DE ACUERDO
LA LUCHA ENTRE LOS TRES CONTENDIENTES PARECE TOCAR A SU FIN CUANDO EL ENMASCARADO PIERDE SU CIMITARRA BAJO UN GOLPE DEL ALFANJE DE KADÚL.
¡YA ES NUESTRO!! ¡TERMINEMOS CON ÉL DE UNA VEZ!
¡YO LE HARÉ PEDAZOS, GRAN SEÑOR, Y LAVARÉ MIS MANOS EN SU SANGRE!
MAS EL BRAVO CRISTIANO NO PARECE DISPUESTO A DEJARSE MATAR.
¡AÚN QUIERE SEGUIR!
¡ESTO NO HA TERMINADO AÚN, MURCIÉLAGOS NEGROS!
¡EN CUANTO TE APARTES UN POCO LE PARTO EN DOS, KADÚL!
¡DEJADMELO A MÍ, PODEROSO!

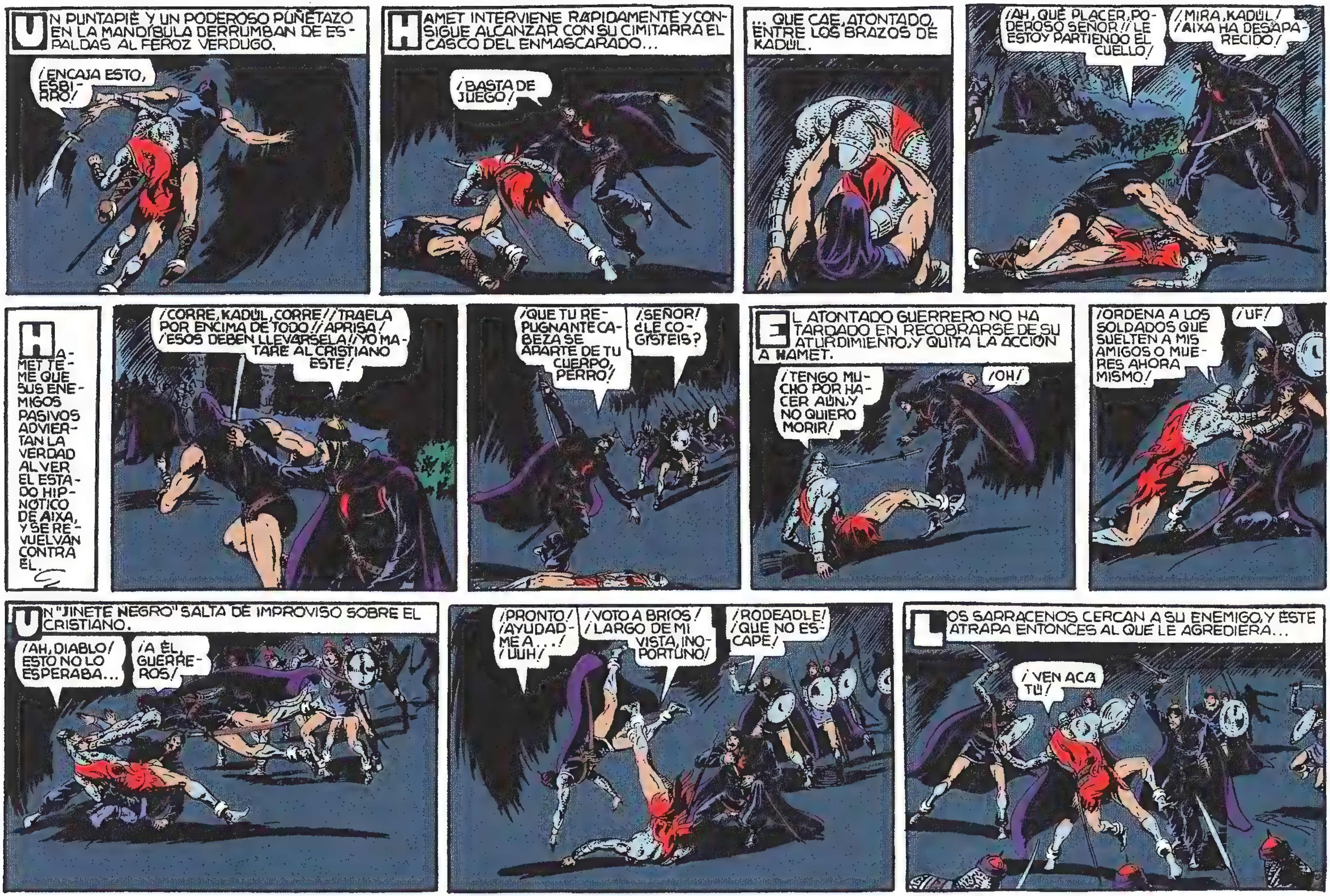
UN PUNTAPIÉ Y UN PODEROSO PUÑETAZO EN LA MANDÍBULA DERRUMBAN DE ESPALDAS AL FEROZ VERDUGO.
¡ENCAJA ESTO, ESBIRRO!
HAMET INTERVIENE RAPIDAMENTE Y CONSIGUE ALCANZAR CON SU CIMITARRA EL CASCO DEL ENMASCARADO...
¡BASTA DE JUEGO!
... QUE CAE, ATONTADO, ENTRE LOS BRAZOS DE KADÚL.
¡AH, QUÉ PLACER, PODEROSO SEÑOR! ¡LE ESTOY PARTIENDO EL CUELLO!
¡MIRA, KADÚL! ¡AIXA HA DESAPARECIDO!
HAMET TEME QUE SUS ENEMIGOS PASIVOS ADVIERTAN LA VERDAD AL VER EL ESTADO HIPNÓTICO DE AIXA, Y SE REVUELVAN CONTRA ÉL.
¡CORRE, KADÚL, CORRE! ¡TRÁELA POR ENCIMA DE TODO! ¡APRISA! ¡ESOS DEBEN LLEVÁRSELA! ¡YO MATARÉ AL CRISTIANO ESTE!
¡QUE TU REPUGNANTE CABEZA SE APARTE DE TU CUERPO, PERRO!
¡SEÑOR! ¿LE COGISTEIS?
EL ATONTADO GUERRERO NO HA TARDADO EN RECOBRARSE DE SU ATURDIMIENTO, Y QUITA LA ACCIÓN A HAMET.
¡TENGO MUCHO POR HACER AÚN, Y NO QUIERO MORIR!
¡OH!
¡ORDENA A LOS SOLDADOS QUE SUELTEN A MIS AMIGOS O MUERES AHORA MISMO!
¡UF!
UN "JINETE NEGRO" SALTA DE IMPROVISO SOBRE EL CRISTIANO.
¡AH, DIABLO! ESTO NO LO ESPERABA...
¡A ÉL, GUERREROS!
¡PRONTO! ¡AYUDADME A...! ¡UUH!
¡VOTO A BRÍOS! ¡LARGO DE MI VISTA, INOPORTUNO!
¡RODEADLE! ¡QUE NO ESCAPE!
LOS SARRACENOS CERCAN A SU ENEMIGO, Y ESTE ATRAPA ENTONCES AL QUE LE AGREDIERA...
¡VEN ACÁ TÚ!

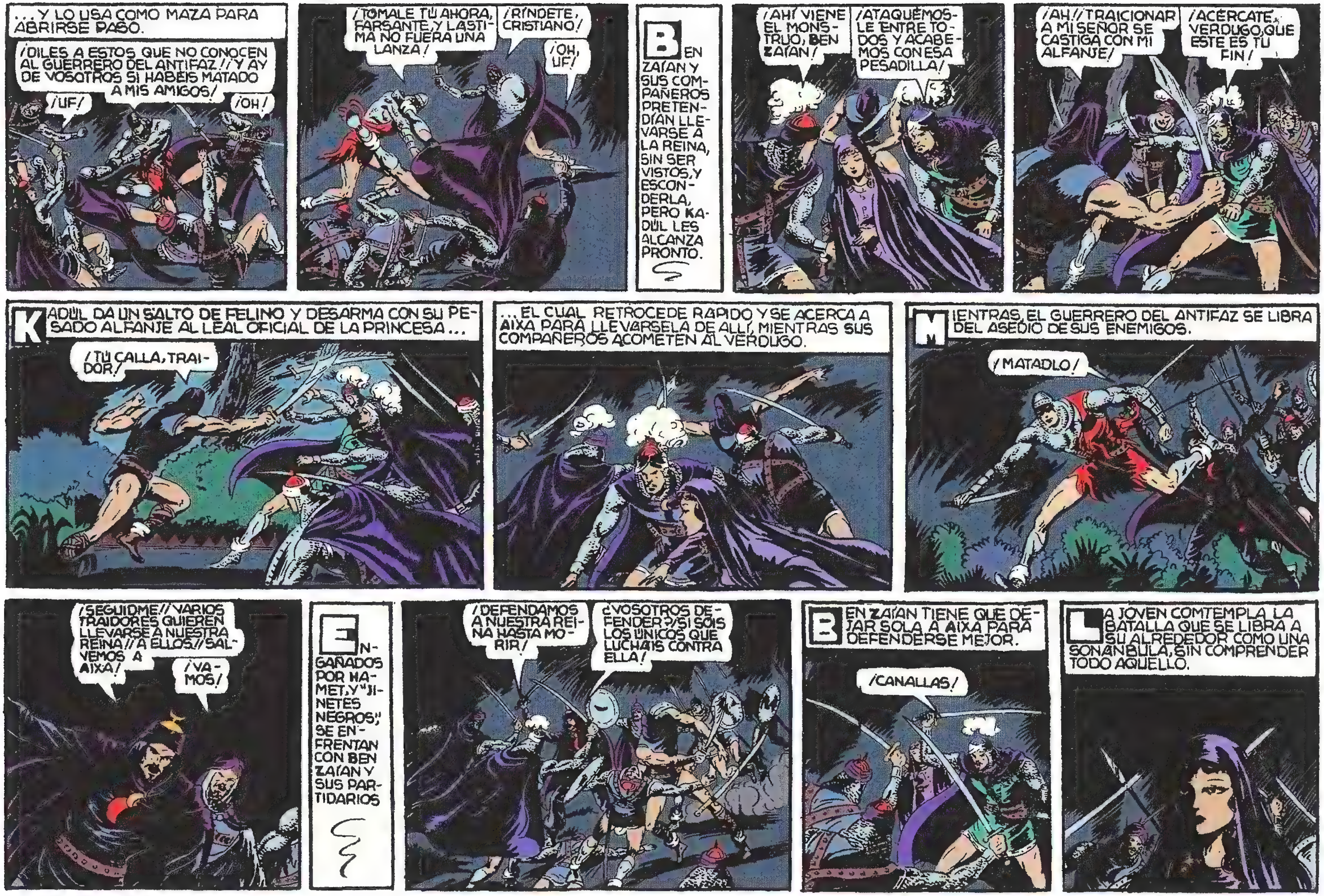
...Y LO USA COMO MAZA PARA ABRIRSE PASO.
¡DILES A ESTOS QUE NO CONOCEN AL GUERRERO DEL ANTIFAZ!! ¡Y AY DE VOSOTROS SI HABÉIS MATADO A MIS AMIGOS!
¡UF!
¡OH!
¡TÓMALE TÚ AHORA, FARSANTE, Y LÁSTIMA NO FUERA UNA LANZA!
¡RÍNDETE, CRISTIANO!
¡OH, UF!
BEN ZAÍAN Y SUS COMPAÑEROS PRETENDÍAN LLEVARSE A LA REINA, SIN SER VISTOS, Y ESCONDERLA, PERO KADÚL LES ALCANZA PRONTO.
¡AHÍ VIENE EL MONSTRUO, BEN ZAÍAN!
¡ATAQUÉMOSLE ENTRE TODOS Y ACABEMOS CON ESA PESADILLA!
¡AH!! ¡TRAICIONAR A MI SEÑOR SE CASTIGA CON MI ALFANJE!
¡ACÉRCATE, VERDUGO, QUE ESTE ES TU FIN!
KADÚL DA UN SALTO DE FELINO Y DESARMA CON SU PESADO ALFANJE AL LEAL OFICIAL DE LA PRINCESA...
¡TÚ CALLA, TRAIDOR!
...EL CUAL RETROCEDE RÁPIDO Y SE ACERCA A AIXA PARA LLEVÁRSELA DE ALLÍ, MIENTRAS SUS COMPAÑEROS ACOMETEN AL VERDUGO.
MIENTRAS, EL GUERRERO DEL ANTIFAZ SE LIBRA DEL ASEDIO DE SUS ENEMIGOS.
¡MATADLO!
¡SEGUIDME!! ¡VARIOS TRAIDORES QUIEREN LLEVARSE A NUESTRA REINA!! ¡A ELLOS!! ¡SALVEMOS A AIXA!
¡VAMOS!
ENGAÑADOS POR HAMET, Y "JINETES NEGROS," SE ENFRENTAN CON BEN ZAÍAN Y SUS PARTIDARIOS
¡DEFENDAMOS A NUESTRA REINA HASTA MORIR!
¿VOSOTROS DEFENDER? ¡SI SOIS LOS ÚNICOS QUE LUCHÁIS CONTRA ELLA!
BEN ZAÍAN TIENE QUE DEJAR SOLA A AIXA PARA DEFENDERSE MEJOR.
¡CANALLAS!
LA JOVEN COMTEMPLA LA BATALLA QUE SE LIBRA A SU ALREDEDOR COMO UNA SONÁNBULA, SIN COMPRENDER TODO AQUELLO.

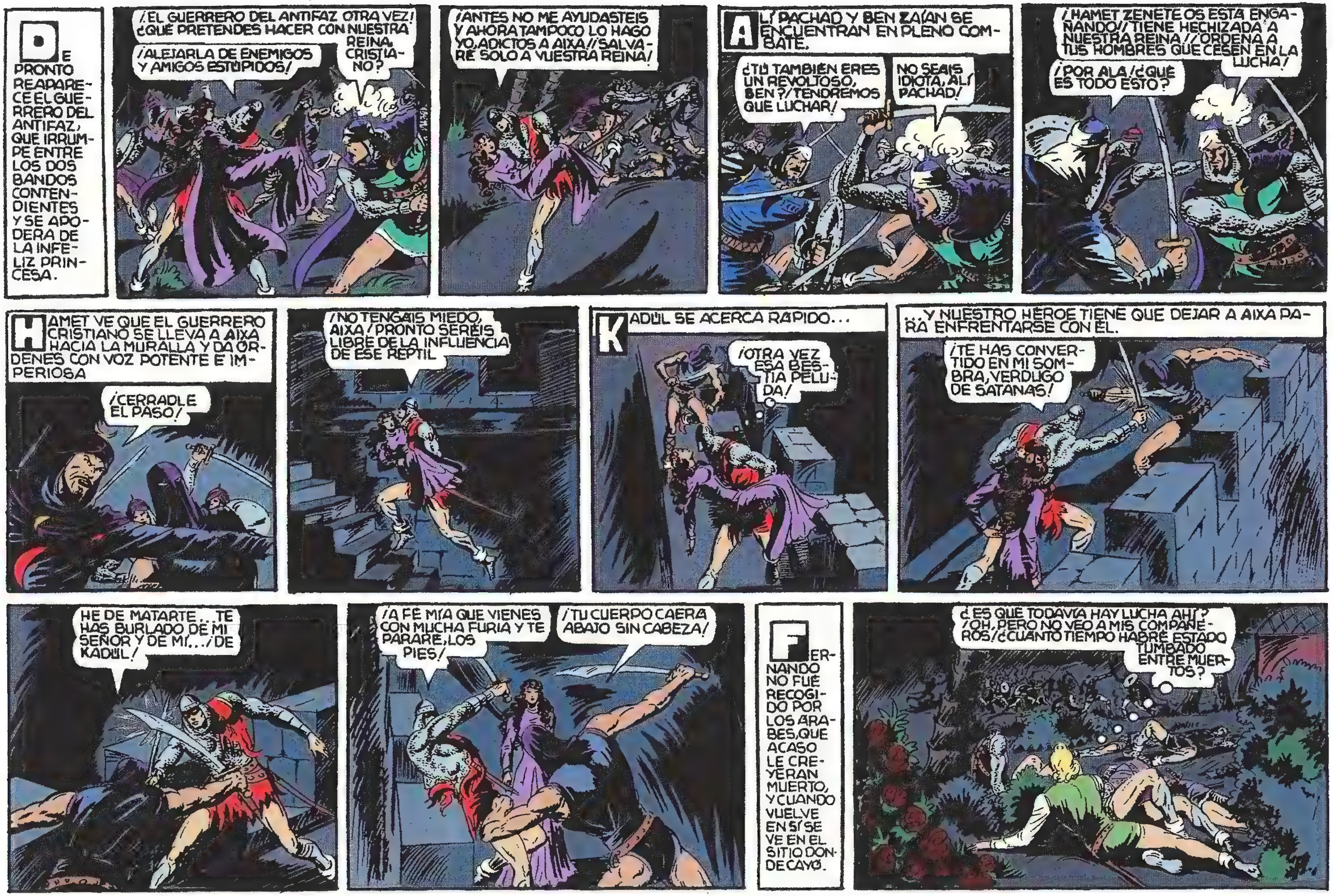
De pronto reaparece el guerrero del antifaz, que irrumpe entre los dos bandos contendientes y se apodera de la infeliz princesa.
¡El guerrero del antifaz otra vez! ¿Qué pretendes hacer con nuestra reina, cristiano?
¡Alejarla de enemigos y amigos estúpidos!
¡Antes no me ayudasteis y ahora tampoco lo hago yo, adictos a Aixa! ¡Salvaré solo a vuestra reina!
Alí Pachad y Ben Zaian se encuentran en pleno combate.
¿Tú también eres un revoltoso, Ben? ¡Tendremos que luchar!
No seáis idiota, Alí Pachad!
¡Hamet Zenete os está engañando! ¡Tiene hechizada a nuestra reina! ¡Ordena a tus hombres que cesen en la lucha!
¡Por Alá! ¿Qué es todo esto?
Hamet ve que el guerrero cristiano se lleva a Aixa hacia la muralla y da órdenes con voz potente e imperiosa
¡Cerradle el paso!
¡No tengáis miedo, Aixa! ¡Pronto seréis libre de la influencia de ese reptil
Kadúl se acerca rápido...
¡Otra vez esa bestia peluda!
...Y nuestro héroe tiene que dejar a Aixa para enfrentarse con él.
¡Te has convertido en mi sombra, verdugo de Satanás!
He de matarte... Te has burlado de mi señor y de mí... ¡De Kadúl!
¡A fe mía que vienes con mucha furia y te pararé los pies!
¡Tu cuerpo caerá abajo sin cabeza!
Fernando no fué recogido por los árabes, que acaso le creyeran muerto, y cuando vuelve en sí se ve en el sitio donde cayó.
¿Es que todavía hay lucha ahí? ¡Oh, pero no veo a mis compañeros! ¿Cuánto tiempo habré estado tumbado entre muertos?

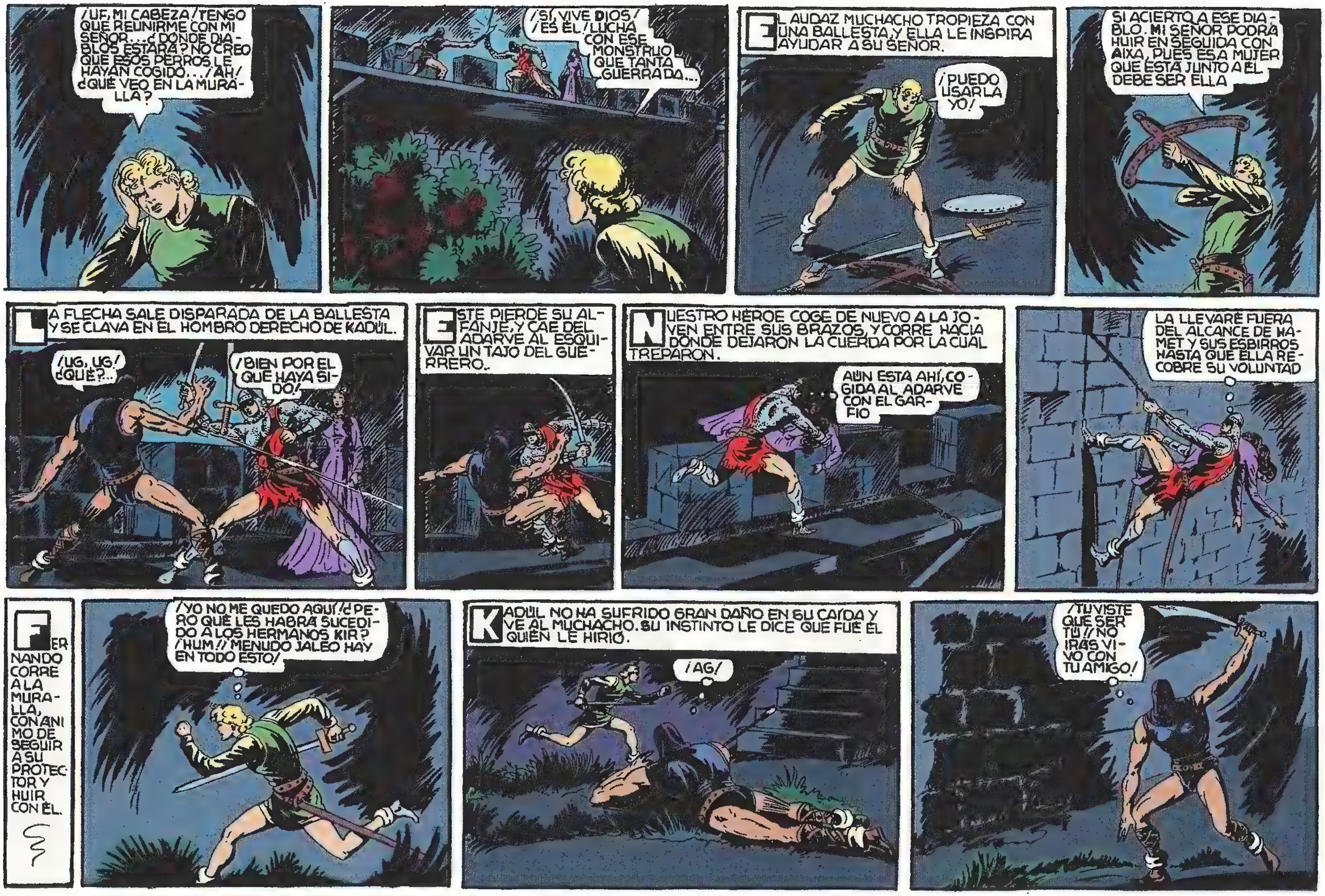
¡UF, MI CABEZA! ¡TENGO QUE REUNIRME CON MI SEÑOR... ¿DÓNDE DIABLOS ESTARÁ? NO CREO QUE ESOS PERROS LE HAYAN COGIDO... ¡AH! ¿QUÉ VEO EN LA MURALLA?
¡SÍ, VIVE DIOS! ¡ES ÉL! ¡LUCHA CON ESE MONSTRUO QUE TANTA GUERRA DA...
EL AUDAZ MUCHACHO TROPIEZA CON UNA BALLESTA, Y ELLA LE INSPIRA AYUDAR A SU SEÑOR.
¡PUEDO USARLA YO!
SI ACIERTO A ESE DIABLO, MI SEÑOR PODRÁ HUIR EN SEGUIDA CON AIXA, PUES ESA MUJER QUE ESTÁ JUNTO A ÉL DEBE SER ELLA
LA FLECHA SALE DISPARADA DE LA BALLESTA Y SE CLAVA EN EL HOMBRO DERECHO DE KADÚL.
¡UG, UG! ¿QUÉ?..
¡BIEN POR EL QUE HAYA SIDO!
ESTE PIERDE SU ALFANJE, Y CAE DEL ADARVE AL ESQUIVAR UN TAJO DEL GUERRERO..
NUESTRO HÉROE COGE DE NUEVO A LA JOVEN ENTRE SUS BRAZOS, Y CORRE HACIA DONDE DEJARON LA CUERDA POR LA CUAL TREPARON.
AÚN ESTÁ AHÍ, COGIDA AL ADARVE CON EL GARFIO
LA LLEVARÉ FUERA DEL ALCANCE DE HAMET Y SUS ESBIRROS HASTA QUE ELLA RECOBRE SU VOLUNTAD
FERNANDO CORRE A LA MURALLA, CON ÁNIMO DE SEGUIR A SU PROTECTOR Y HUIR CON ÉL.
¡YO NO ME QUEDO AQUÍ! ¿PERO QUÉ LES HABRÁ SUCEDIDO A LOS HERMANOS KIR? ¡HUM!! MENUDO JALEO HAY EN TODO ESTO!
KADÚL NO HA SUFRIDO GRAN DAÑO EN SU CAÍDA Y VE AL MUCHACHO. SU INSTINTO LE DICE QUE FUÉ ÉL QUIEN LE HIRIÓ.
¡AG!
¡TU VISTE QUE SER TÚ!! ¡NO IRÁS VIVO CON TU AMIGO!

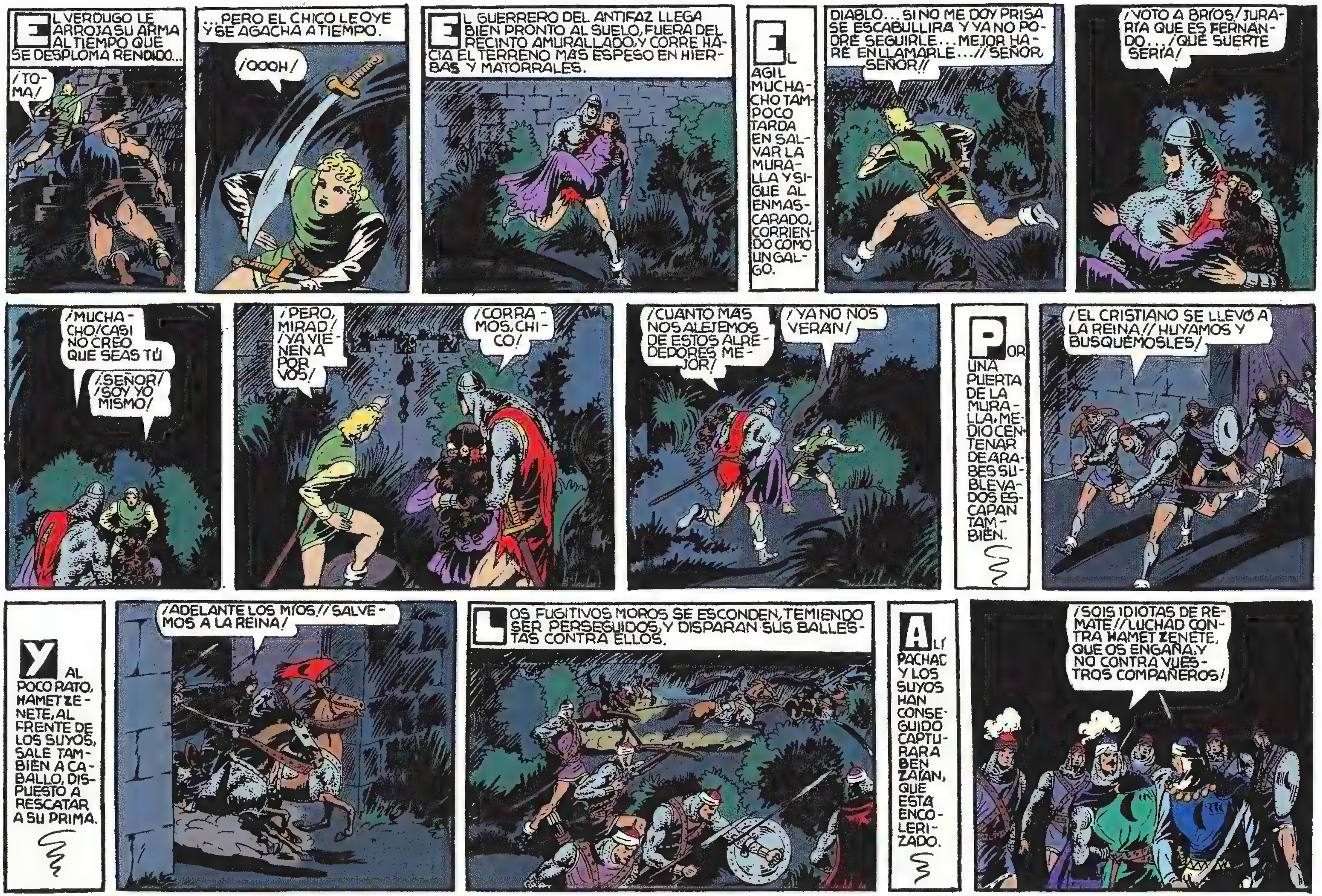
EL VERDUGO LE ARROJA SU ARMA AL TIEMPO QUE SE DESPLOMA RENDIDO...
¡TOMA!
...PERO EL CHICO LE OYE Y SE AGACHA A TIEMPO.
¡OOOH!
EL GUERRERO DEL ANTIFAZ LLEGA BIEN PRONTO AL SUELO, FUERA DEL RECINTO AMURALLADO, Y CORRE HACIA EL TERRENO MÁS ESPESO EN HIERBAS Y MATORRALES.
EL ÁGIL MUCHACHO TAMPOCO TARDA EN SALVAR LA MURALLA Y SIGUE AL ENMASCARADO, CORRIENDO COMO UN GALGO.
DIABLO... SI NO ME DOY PRISA SE ESCABULLIRÁ Y YA NO PODRÉ SEGUIRLE... MEJOR HARÉ EN LLAMARLE... ¡¡SEÑOR, SEÑOR!!
¡VOTO A BRÍOS! ¡JURARÍA QUE ES FERNANDO... ¡QUÉ SUERTE SERÍA!
¡MUCHACHO! ¡CASI NO CREO QUE SEAS TÚ
¡SEÑOR! ¡SOY YO MISMO!
¡PERO, MIRAD! ¡YA VIENEN A POR VOS!
¡CORRAMOS, CHICO!
¡CUANTO MÁS NOS ALEJEMOS DE ESTOS ALREDEDORES MEJOR!
¡YA NO NOS VERÁN!
POR UNA PUERTA DE LA MURALLA, MEDIO CENTENAR DE ÁRABES SUBLEVADOS ESCAPAN TAMBIÉN.
¡EL CRISTIANO SE LLEVÓ A LA REINA! ¡HUYAMOS Y BUSQUÉMOSLES!
Y AL POCO RATO, HAMET ZENETE, AL FRENTE DE LOS SUYOS, SALE TAMBIÉN A CABALLO, DISPUESTO A RESCATAR A SU PRIMA.
¡ADELANTE LOS MÍOS! ¡SALVEMOS A LA REINA!
LOS FUGITIVOS MOROS SE ESCONDEN, TEMIENDO SER PERSEGUIDOS, Y DISPARAN SUS BALLESTAS CONTRA ELLOS.
ALÍ PACHAC Y LOS SUYOS HAN CONSEGUIDO CAPTURAR A BEN ZAIÁN, QUE ESTÁ ENCOLERIZADO.
¡SOIS IDIOTAS DE REMATE! ¡LUCHAD CONTRA HAMET ZENETE, QUE OS ENGAÑA, Y NO CONTRA VUESTROS COMPAÑEROS!

NADIE ME GARANTIZA QUE NO SEAIS VOS EL MENTIROSO, BEN ZAYAN... LA REINA OS JUZGARA Y ELLA ES MAGNANIMA Y BONDADOSA...
¡AL CUERNO, POR ALA!
LOS KIR SON ENCERRADOS EN TRES CELDAS CONTIGUAS, EN ESPERA DE QUE HAMET ZENETE DICTE SENTENCIA CONTRA ELLOS
TODO SE HA PERDIDO SI A ÉL LE CAZAN... ¿Y QUÉ PUEDE HACER CONTRA TANTOS? ¡Y TODO POR UNA MUJER!
SANTHAL, DESFALLECIDO POR LA PERDIDA DE SANGRE CREE LLEGADO SU FIN.
HAMET GANO LA PARTIDA... Y ELLA SERA SUYA... ¡OH, ALA!
AIXA:...POBRE AIXA...
MIENTRAS, EL GUERRERO ENMASCARADO Y FERNANDO NO DEJAN DE CORRER, ALEJANDOSE MAS Y MAS DEL ALCAZAR.
¿NOS SIGUEN, MUCHACHO?
NO VEO A NADIE, SEÑOR... PERO ALGUNOS SALIERON A CABALLO, Y ES POSIBLE QUE NO ANDEN LEJOS
AL POCO RATO, EL MUCHACHO VE VENIR HACIA ELLOS A TRES MOROS.
¿VIENEN TRAS NOSOTROS?
ASÍ PARECE... POR LO MENOS GALOPAN EN LA MISMA DIRECCIÓN
LOS TRES MOROS HABÍAN CREÍDO VERLES, A LO LEJOS, Y ENFILARON SUS CORCELES HACIA LOS PERSEGUIDOS.
ESTOS DESAPARECEN A SU VISTA, Y, DE PRONTO EL GUERRERO DEL ANTIFAZ CAE, COMO LLOVIDO DEL CIELO, SOBRE UNO DE ELLOS.
¡QUIETOS!
¡OH!
¡NO DEBÍAN DE HABER ÁRBOLES POR AQUÍ! ¿EH? ¡YA ME ENCONTRASTE, "JINETE NEGRO"!
LA LANZA DEL DERROTADO MORO SIRVE A NUESTRO HÉROE PARA LIBRARSE DEL SEGUNDO SARRACENO.
¡QUEREIS LUCHA... ¡PUES LA TENDREIS!
¡UG!

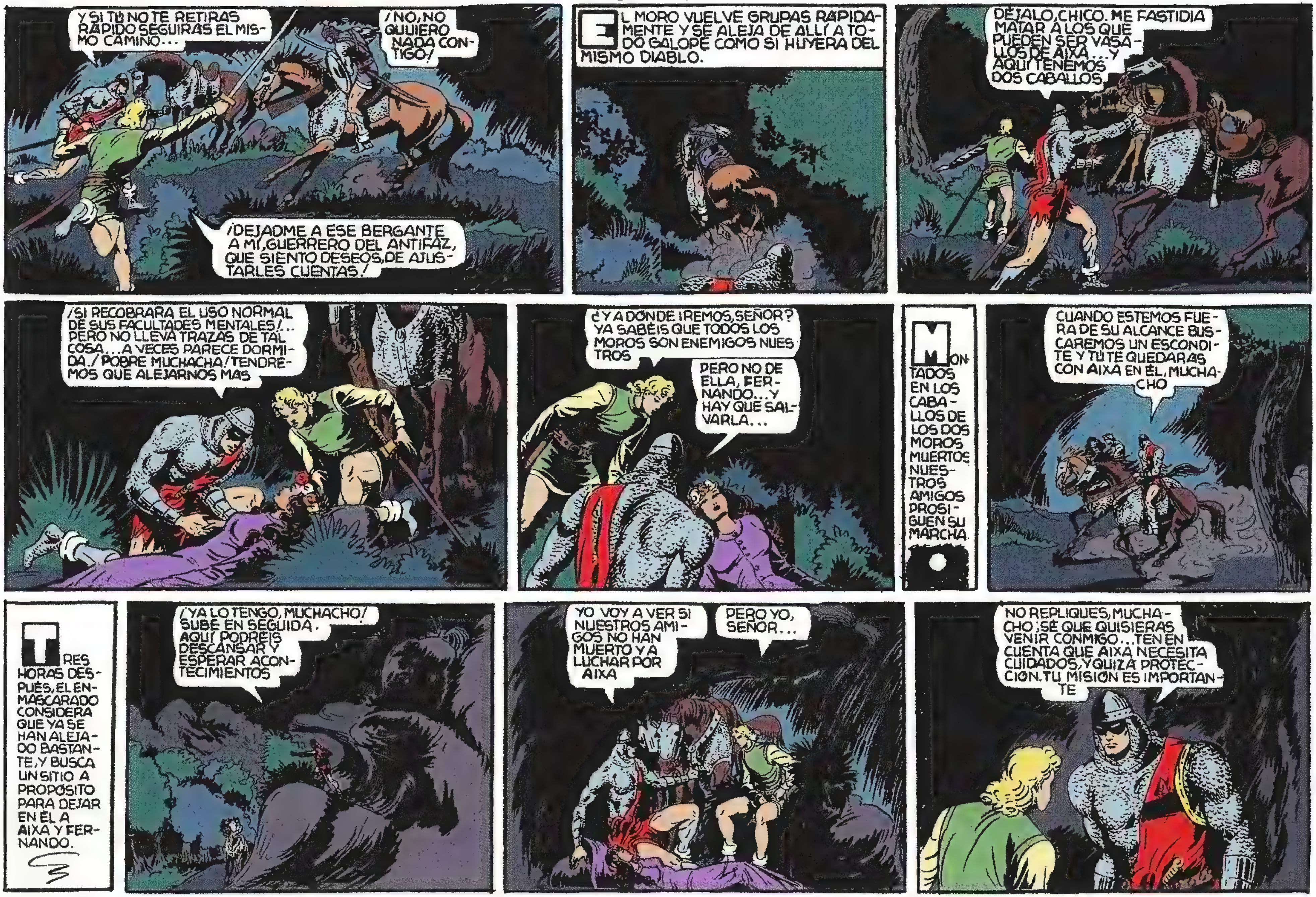
Y SI TÚ NO TE RETIRAS RÁPIDO SEGUIRÁS EL MISMO CAMINO...
¡NO, NO QUUIERO NADA CONTIGO!
¡DEJADME A ESE BERGANTE A MÍ, GUERRERO DEL ANTIFAZ, QUE SIENTO DESEOS, DE AJUSTARLES CUENTAS!
EL MORO VUELVE GRUPAS RÁPIDAMENTE Y SE ALEJA DE ALLÍ A TODO GALOPE COMO SI HUYERA DEL MISMO DIABLO.
DÉJALO, CHICO. ME FASTIDIA MATAR A LOS QUE PUEDEN SER VASALLOS DE AIXA... Y AQUÍ TENEMOS DOS CABALLOS.
¡SI RECOBRARA EL USO NORMAL DE SUS FACULTADES MENTALES!... PERO NO LLEVA TRAZAS DE TAL COSA... A VECES PARECE DORMIDA. ¡POBRE MUCHACHA! TENDREMOS QUE ALEJARNOS MÁS
¿Y A DÓNDE IREMOS, SEÑOR? YA SABÉIS QUE TODOS LOS MOROS SON ENEMIGOS NUESTROS
PERO NO DE ELLA, FERNANDO... Y HAY QUE SALVARLA...
MONTADOS EN LOS CABALLOS DE LOS DOS MOROS MUERTOS NUESTROS AMIGOS PROSIGUEN SU MARCHA.
CUANDO ESTEMOS FUERA DE SU ALCANCE BUSCAREMOS UN ESCONDITE Y TÚ TE QUEDARÁS CON AIXA EN ÉL, MUCHACHO
TRES HORAS DESPUÉS, EL ENMASCARADO CONSIDERA QUE YA SE HAN ALEJADO BASTANTE, Y BUSCA UN SITIO A PROPÓSITO PARA DEJAR EN ÉL A AIXA Y FERNANDO.
¡YA LO TENGO, MUCHACHO! SUBE EN SEGUIDA. ¡AQUÍ PODRÉIS DESCANSAR Y ESPERAR ACONTECIMIENTOS
YO VOY A VER SI NUESTROS AMIGOS NO HAN MUERTO Y A LUCHAR POR AIXA
PERO YO, SEÑOR...
NO REPLIQUES, MUCHACHO; SÉ QUE QUISIERAS VENIR CONMIGO... TEN EN CUENTA QUE AIXA NECESITA CUIDADOS, Y QUIZÁ PROTECCIÓN. TU MISIÓN ES IMPORTANTE

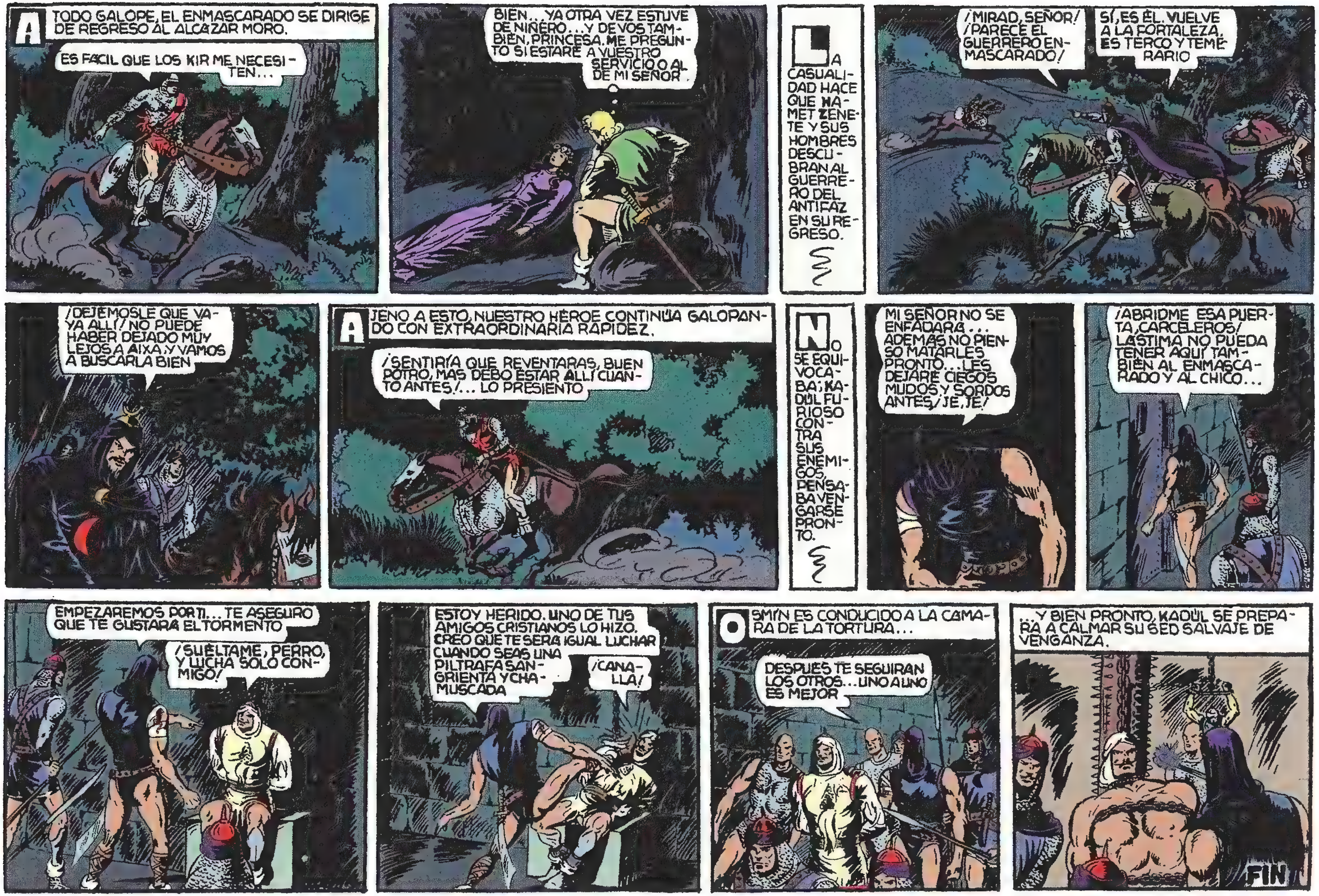
A TODO GALOPE, EL ENMASCARADO SE DIRIGE DE REGRESO AL ALCAZAR MORO.
ES FACIL QUE LOS KIR ME NECESITEN...
BIEN... YA OTRA VEZ ESTUVE DE NIÑERO... Y DE VOS TAMBIEN, PRINCESA. ME PREGUNTO SI ESTARÉ A VUESTRO SERVICIO O AL DE MI SEÑOR.
LA CASUALIDAD HACE QUE HAMET ZENETE Y SUS HOMBRES DESCUBRAN AL GUERRERO DEL ANTIFAZ EN SU REGRESO.
¡MIRAD, SEÑOR! ¡PARECE EL GUERRERO ENMASCARADO!
SÍ, ES ÉL. VUELVE A LA FORTALEZA. ES TERCO Y TEMERARIO
¡DEJÉMOSLE QUE VAYA ALLÍ! NO PUEDE HABER DEJADO MUY LEJOS A AIXA, Y VAMOS A BUSCARLA BIEN
AJENO A ESTO, NUESTRO HÉROE CONTINÚA GALOPANDO CON EXTRAORDINARIA RAPIDEZ.
¡SENTIRÍA QUE REVENTARAS, BUEN POTRO, MAS DEBO ESTAR ALLÍ CUANTO ANTES!... LO PRESIENTO
NO SE EQUIVOCABA; KADÜL FURIOSO CONTRA SUS ENEMIGOS, PENSABA VENGARSE PRONTO.
MI SEÑOR NO SE ENFADARÁ... ADEMÁS NO PIENSO MATARLES PRONTO... LES DEJARÉ CIEGOS MUDOS Y SORDOS ANTES. ¡JE, JE!
¡ABRIDME ESA PUERTA, CARCELEROS! LÁSTIMA NO PUEDA TENER AQUÍ TAMBIÉN AL ENMASCARADO Y AL CHICO...
EMPEZAREMOS POR TI... TE ASEGURO QUE TE GUSTARÁ EL TORMENTO
¡SUÉLTAME, PERRO, Y LUCHA SOLO CONMIGO!
ESTOY HERIDO. UNO DE TUS AMIGOS CRISTIANOS LO HIZO. CREO QUE TE SERÁ IGUAL LUCHAR CUANDO SEAS UNA PILTRAFA SANGRIENTA Y CHAMUSCADA
¡CANALLA!
OSMÍN ES CONDUCIDO A LA CAMARA DE LA TORTURA...
DESPUES TE SEGUIRAN LOS OTROS... UNO A UNO ES MEJOR
...Y BIEN PRONTO, KADÜL SE PREPARA A CALMAR SU SED SALVAJE DE VENGANZA.
FIN

LA DEFENSA
DE FERNANDO
con
EL GUE RERO
DEL A IFAZ
1 PTA

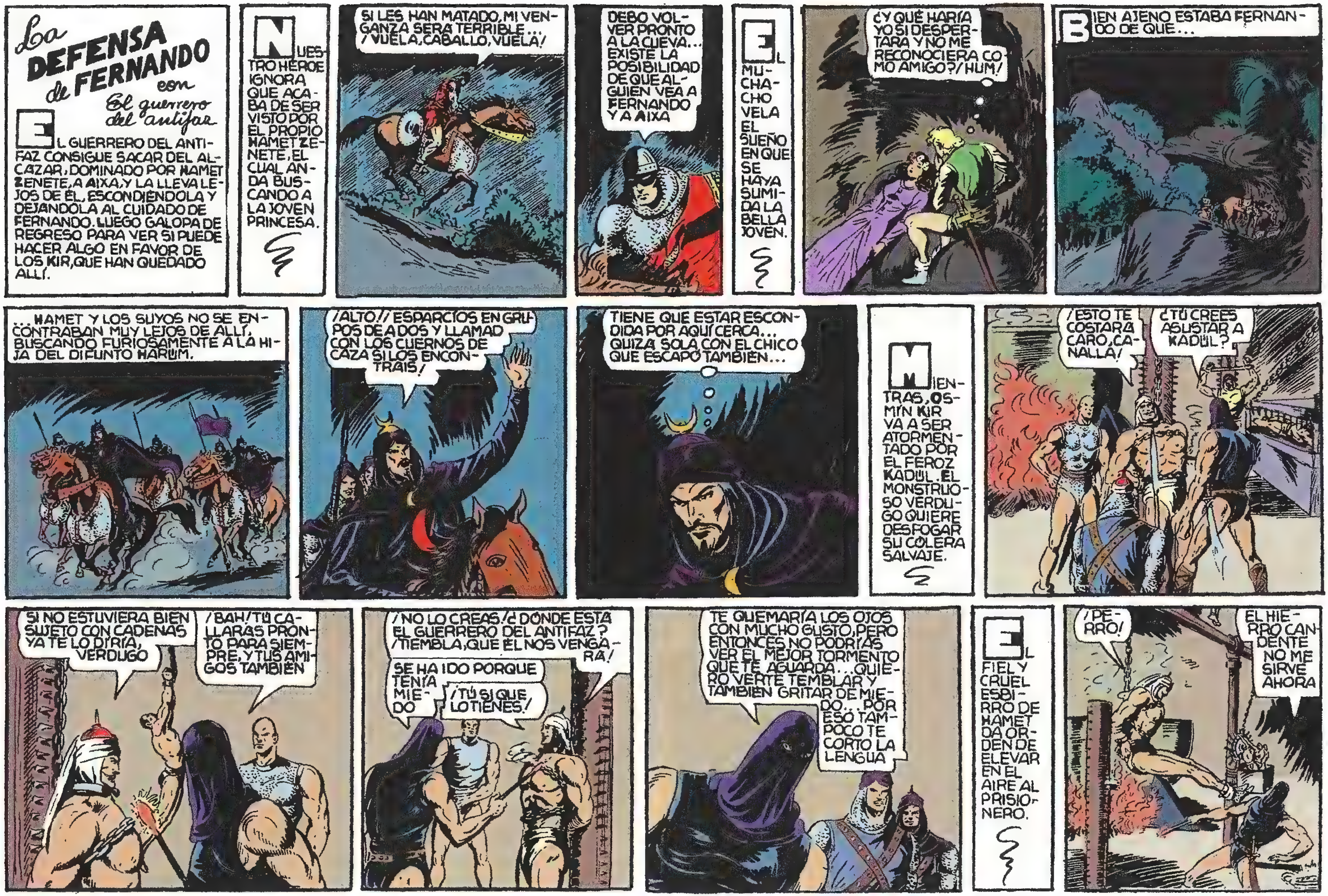
La DEFENSA de FERNANDO con El guerrero del antifaz
EL GUERRERO DEL ANTIFAZ CONSIGUE SACAR DEL ALCAZAR, DOMINADO POR HAMET ZENETE, A AIXA, Y LA LLEVA LEJOS DE ÉL, ESCONDIÉNDOLA Y DEJÁNDOLA AL CUIDADO DE FERNANDO. LUEGO GALOPA DE REGRESO PARA VER SI PUEDE HACER ALGO EN FAVOR DE LOS KIR, QUE HAN QUEDADO ALLÍ.
NUESTRO HÉROE IGNORA QUE ACABA DE SER VISTO POR EL PROPIO HAMET ZENETE, EL CUAL ANDA BUSCANDO A LA JOVEN PRINCESA.
SI LES HAN MATADO, MI VENGANZA SERÁ TERRIBLE... ¡VUELA, CABALLO, VUELA!
DEBO VOLVER PRONTO A LA CUEVA... EXISTE LA POSIBILIDAD DE QUE ALGUIEN VEA A FERNANDO Y A AIXA
EL MUCHACHO VELA EL SUEÑO EN QUE SE HAYA SUMIDA LA BELLA JOVEN.
¿Y QUÉ HARÍA YO SI DESPERTARA Y NO ME RECONOCIERA COMO AMIGO? ¡HUM!
BIEN AJENO ESTABA FERNANDO DE QUE...
...HAMET Y LOS SUYOS NO SE ENCONTRABAN MUY LEJOS DE ALLÍ, BUSCANDO FURIOSAMENTE A LA HIJA DEL DIFUNTO HARUM.
¡ALTO! ¡ESPARCIOS EN GRUPOS DE A DOS Y LLAMAD CON LOS CUERNOS DE CAZA SI LOS ENCONTRAIS!
TIENE QUE ESTAR ESCONDIDA POR AQUÍ CERCA... QUIZÁ SOLA CON EL CHICO QUE ESCAPÓ TAMBIÉN...
MIENTRAS, OSMÍN KIR VA A SER ATORMENTADO POR EL FEROZ KADÚL. EL MONSTRUOSO VERDUGO QUIERE DESFOGAR SU CÓLERA SALVAJE.
¡ESTO TE COSTARÁ CARO, CANALLA!
¿TÚ CREES ASUSTAR A KADÚL?
SI NO ESTUVIERA BIEN SUJETO CON CADENAS YA TE LO DIRÍA, VERDUGO
¡BAH! TÚ CALLARÁS PRONTO PARA SIEMPRE, Y TUS AMIGOS TAMBIÉN
¡NO LO CREAS! ¿DÓNDE ESTÁ EL GUERRERO DEL ANTIFAZ? ¡TIEMBLA, QUE ÉL NOS VENGARÁ!
SE HA IDO PORQUE TENÍA MIEDO
¡TÚ SÍ QUE LO TIENES!
TE QUEMARÍA LOS OJOS CON MUCHO GUSTO, PERO ENTONCES NO PODRÍAS VER EL MEJOR TORMENTO QUE TE AGUARDA... QUIERO VERTE TEMBLAR Y TAMBIÉN GRITAR DE MIEDO... POR ESO TAMPOCO TE CORTO LA LENGUA
EL FIEL Y CRUEL ESBIRRO DE HAMET DA ORDEN DE ELEVAR EN EL AIRE AL PRISIONERO.
¡PERRO!
EL HIERRO CANDENTE NO ME SIRVE AHORA

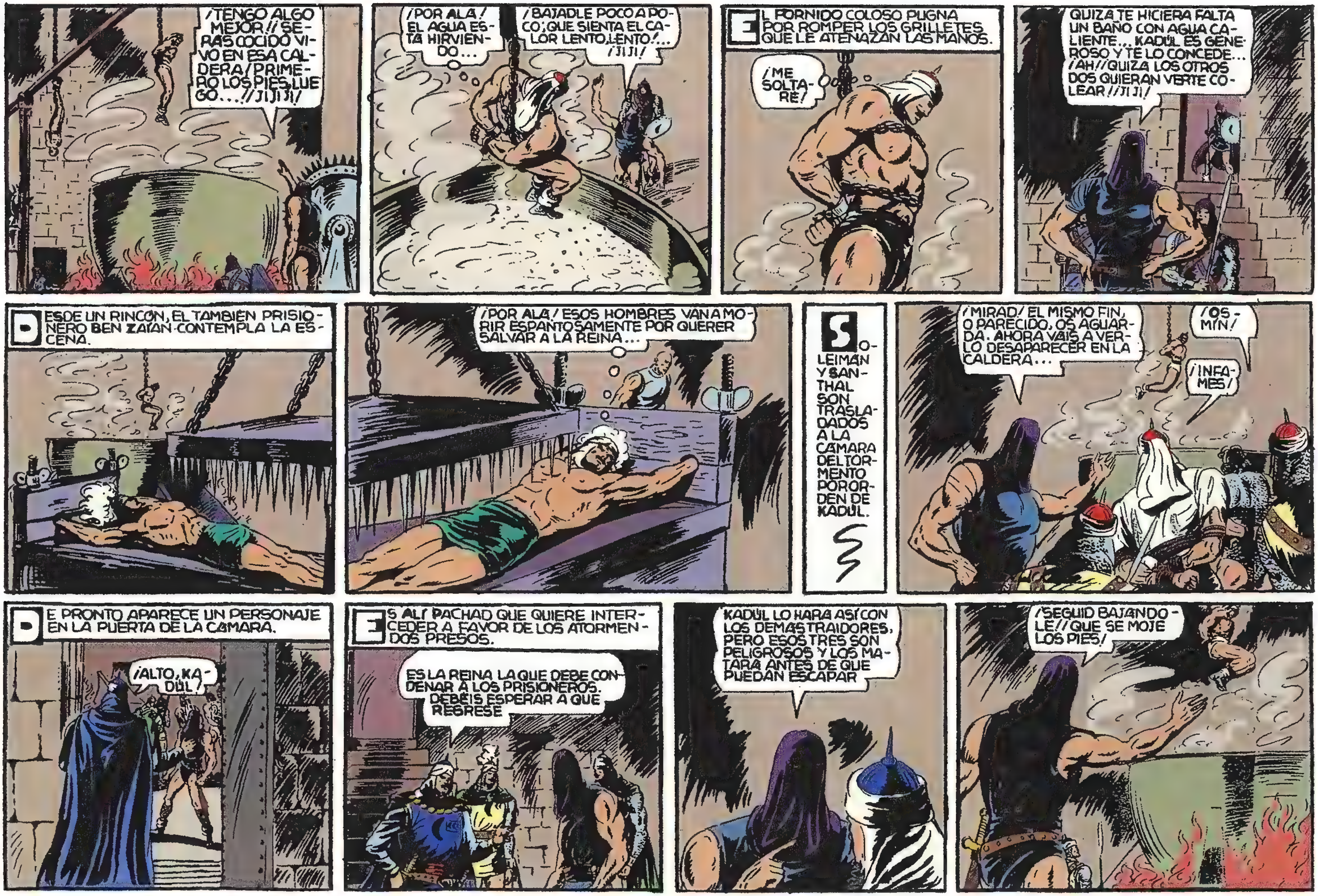
¡TENGO ALGO MEJOR!! ¡SERÁS COCIDO VIVO EN ESA CALDERA! PRIMERO LOS PIES, LUEGO...!! ¡JI JI JI!
¡POR ALÁ! EL AGUA ESTÁ HIRVIENDO...
¡BAJADLE POCO A POCO; QUE SIENTA EL CALOR LENTO, LENTO!... ¡JI JI!
EL FORNIDO COLOSO PUGNA POR ROMPER LOS GRILLETES QUE LE ATENAZAN LAS MANOS.
¡ME SOLTARÉ!
QUIZÁ TE HICIERA FALTA UN BAÑO CON AGUA CALIENTE... KADÚL ES GENEROSO Y TE LO CONCEDE... ¡AH!! QUIZÁ LOS OTROS DOS QUIERAN VERTE COLEAR!! ¡JI JI!
DESDE UN RINCÓN, EL TAMBIÉN PRISIONERO BEN ZAIAN CONTEMPLA LA ESCENA.
¡POR ALÁ! ESOS HOMBRES VAN A MORIR ESPANTOSAMENTE POR QUERER SALVAR A LA REINA...
SOLEIMÁN Y SANTHAL SON TRASLADADOS A LA CÁMARA DEL TORMENTO POR ORDEN DE KADÚL.
¡MIRAD! EL MISMO FIN, O PARECIDO, OS AGUARDA. AHORA VAIS A VERLO DESAPARECER EN LA CALDERA...
¡OSMÍN!
¡INFAMES!
DE PRONTO APARECE UN PERSONAJE EN LA PUERTA DE LA CÁMARA.
¡ALTO, KADÚL!
ES ALÍ PACHAD QUE QUIERE INTERCEDER A FAVOR DE LOS ATORMENTADOS PRESOS.
ES LA REINA LA QUE DEBE CONDENAR A LOS PRISIONEROS. DEBÉIS ESPERAR A QUE REGRESE.
KADÚL LO HARÁ ASÍ CON LOS DEMÁS TRAIDORES, PERO ESOS TRES SON PELIGROSOS Y LOS MATARÁ ANTES DE QUE PUEDAN ESCAPAR
¡SEGUID BAJÁNDOLE!! ¡QUE SE MOJE LOS PIES!

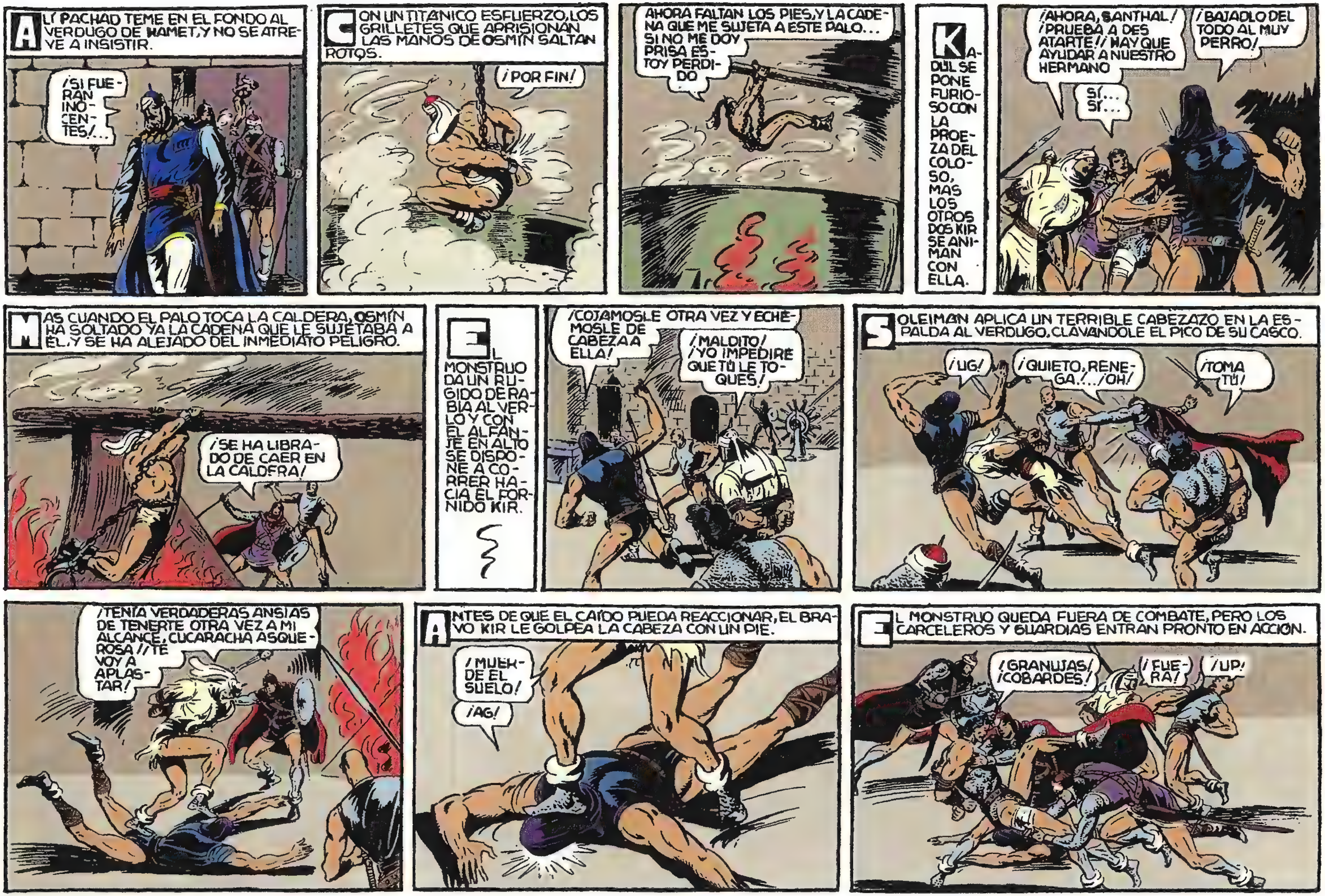
ALÍ PACHAD TEME EN EL FONDO AL VERDUGO DE HAMET, Y NO SE ATREVE A INSISTIR.
¡SI FUERAN INOCENTES!...
CON UN TITANICO ESFUERZO, LOS GRILLETES QUE APRISIONAN LAS MANOS DE OSMÍN SALTAN ROTOS.
¡POR FIN!
AHORA FALTAN LOS PIES, Y LA CADENA QUE ME SUJETA A ESTE PALO... SI NO ME DOY PRISA ESTOY PERDIDO
KADUL SE PONE FURIOSO CON LA PROEZA DEL COLOSO, MAS LOS OTROS DOS KIR SE ANIMAN CON ELLA.
¡AHORA, SANTHAL! ¡PRUEBA A DESATARTE!! ¡HAY QUE AYUDAR A NUESTRO HERMANO
¡BAJADLO DEL TODO AL MUY PERRO!
SÍ... SÍ...
MAS CUANDO EL PALO TOCA LA CALDERA, OSMÍN HA SOLTADO YA LA CADENA QUE LE SUJETABA A ÉL, Y SE HA ALEJADO DEL INMEDIATO PELIGRO.
¡SE HA LIBRADO DE CAER EN LA CALDERA!
EL MONSTRUO DA UN RUGIDO DE RABIA AL VERLO Y CON EL ALFANJE EN ALTO SE DISPONE A CORRER HACIA EL FORNIDO KIR.
¡COJAMOSLE OTRA VEZ Y ECHÉMOSLE DE CABEZA A ELLA!
¡MALDITO! ¡YO IMPEDIRÉ QUE TÚ LE TOQUES!
SOLEIMAN APLICA UN TERRIBLE CABEZAZO EN LA ESPALDA AL VERDUGO, CLAVANDOLE EL PICO DE SU CASCO.
¡UG!
¡QUIETO, RENEGA...!...¡OH!
¡TOMA TÚ!
¡TENÍA VERDADERAS ANSIAS DE TENERTE OTRA VEZ A MI ALCANCE, CUCARACHA ASQUEROSA!! ¡TE VOY A APLASTAR!
ANTES DE QUE EL CAÍDO PUEDA REACCIONAR, EL BRAVO KIR LE GOLPEA LA CABEZA CON UN PIE.
¡MUERDE EL SUELO!
¡AG!
EL MONSTRUO QUEDA FUERA DE COMBATE, PERO LOS CARCELEROS Y GUARDIAS ENTRAN PRONTO EN ACCIÓN.
¡GRANUJAS! ¡COBARDES!
¡FUERA!
¡UP!

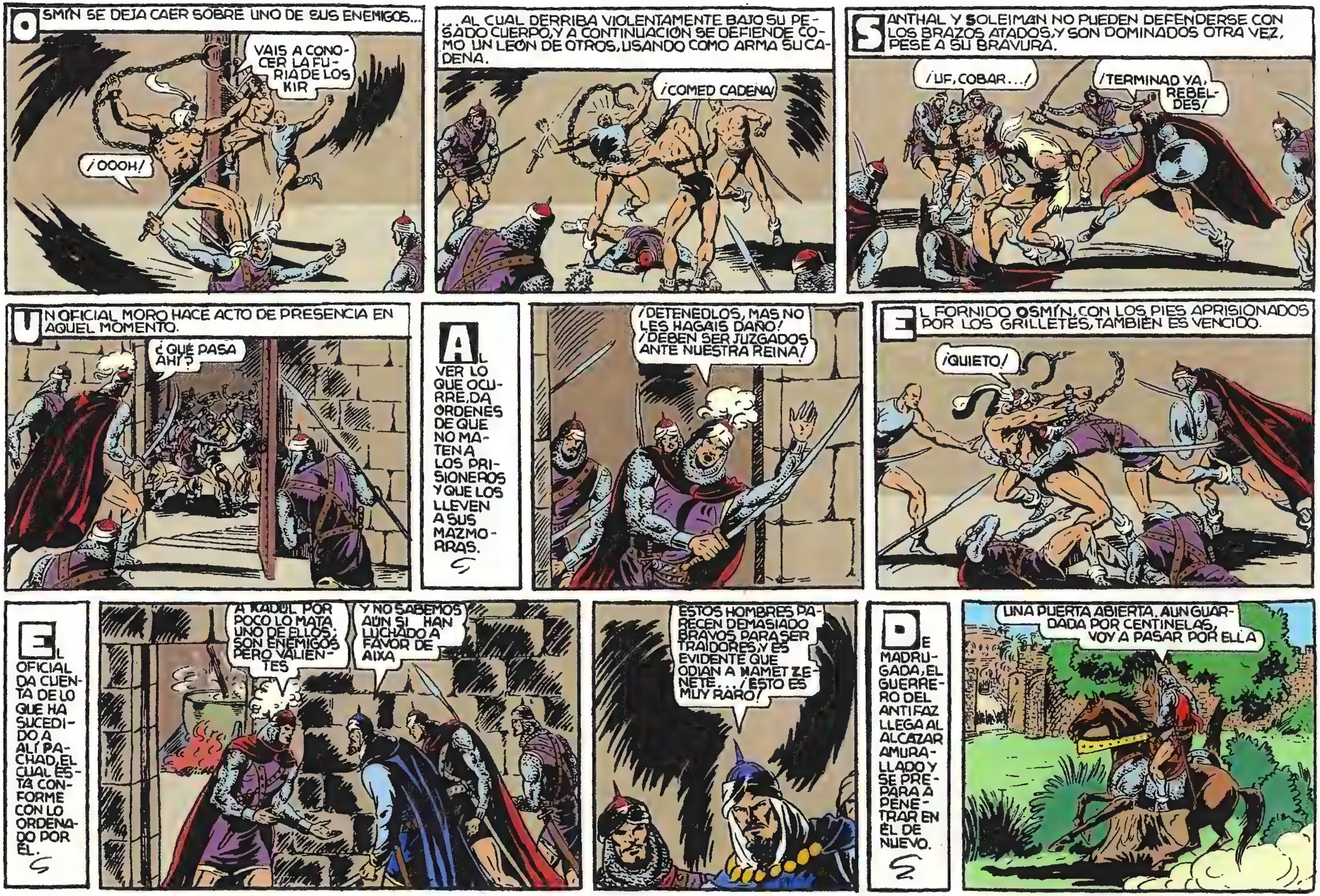
OSMÍN SE DEJA CAER SOBRE UNO DE SUS ENEMIGOS...
VAIS A CONOCER LA FURIA DE LOS KIR
¡OOOH!
...AL CUAL DERRIBA VIOLENTAMENTE BAJO SU PESADO CUERPO, Y A CONTINUACIÓN SE DEFIENDE COMO UN LEÓN DE OTROS, USANDO COMO ARMA SU CADENA.
¡COMED CADENA!
SANTHAL Y SOLEIMAN NO PUEDEN DEFENDERSE CON LOS BRAZOS ATADOS, Y SON DOMINADOS OTRA VEZ, PESE A SU BRAVURA.
¡UF, COBAR...!
¡TERMINAD YA, REBELDES!
UN OFICIAL MORO HACE ACTO DE PRESENCIA EN AQUEL MOMENTO.
¿QUÉ PASA AHÍ?
AL VER LO QUE OCURRE, DA ORDENES DE QUE NO MATEN A LOS PRISIONEROS Y QUE LOS LLEVEN A SUS MAZMORRAS.
¡DETENEDLOS, MAS NO LES HAGAIS DAÑO! ¡DEBEN SER JUZGADOS ANTE NUESTRA REINA!
EL FORNIDO OSMÍN, CON LOS PIES APRISIONADOS POR LOS GRILLETES, TAMBIÉN ES VENCIDO.
¡QUIETO!
EL OFICIAL DA CUENTA DE LO QUE HA SUCEDIDO A ALÍ PACHAD, EL CUAL ESTA CONFORME CON LO ORDENADO POR ÉL.
A KADUL POR POCO LO MATA UNO DE ELLOS. SON ENEMIGOS PERO VALIENTES
Y NO SABEMOS AUN SI HAN LUCHADO A FAVOR DE AIXA
ESTOS HOMBRES PARECEN DEMASIADO BRAVOS PARA SER TRAIDORES, Y ES EVIDENTE QUE ODIAN A HAMET ZENETE... ¡ESTO ES MUY RARO!
DE MADRUGADA, EL GUERRERO DEL ANTIFAZ LLEGA AL ALCAZAR AMURALLADO Y SE PREPARA A PENETRAR EN ÉL DE NUEVO.
UNA PUERTA ABIERTA, AUN GUARDADA POR CENTINELAS, VOY A PASAR POR ELLA

COMO UN CICLON, CABALLO Y JINETE SE PRECIPITAN HACIA LA ENTRADA.
¡MIRAD!
¡ES EL GUERRERO DEL ANTIFAZ!
¡SE LLEVO A NUESTRA REINA Y AUN TIENE LA OSADÍA DE VOLVER! ¡ACRIBILLÉMOSLE A FLECHAZOS!
UNA LANZA TERMINA CON LA CARRERA DESENFRENADA DEL BRUTO.
¡POBRE CABALLO!...
NUESTRO HÉROE SE INCORPORA RAPIDAMENTE Y CORRE EN ZIG ZAG HACIA EL INTERIOR.
SE PORTÓ BIEN EL DESGRACIADO ANIMAL; LO SIENTO
EN MENOS TIEMPO DEL QUE NECESITABAN SUS ENEMIGOS PARA FIJAR SU PUNTERÍA, EL AGIL INVASOR SE INTRODUCE EN EL JARDÍN.
VEAMOS SI ME ALCANZAIS A MÍ
LA ALARMA SE OYE UNA VEZ MAS DENTRO DEL RECINTO AMURALLADO.
ALÍ PACHAD SE PERSONA CORRIENDO EN EL JARDÍN.
¿QUÉ PASA AHORA?
¡EL GUERRERO DEL ANTIFAZ HA VUELTO!
¡NO LE MATÉIS! ¡ES PRECISO QUE NOS DIGA DÓNDE ESTÁ LA REINA!
¡ESTÁ BIEN, SEÑOR!
OÍD... NO SERÁ FÁCIL COGERLE SIN ANTES HABERLE HECHO PEDAZOS
¡EL GUERRERO DEL ANTIFAZ HA DE HABLAR PRIMERO CONMIGO!
NUESTRO HÉROE OYE LAS PALABRAS DE ALÍ PACHAD Y CON AUDACIA SIN IGUAL SALE A DESCUBIERTO.
¡CLARO QUE HABLAREMOS, ALÍ PACHAD!
ESPERO QUE ESTA VEZ SEÁIS MÁS CUERDO Y ME PRESTÉIS MAYOR ATENCIÓN!
¿DÓNDE HAS DEJADO A NUESTRA REINA, GUERRERO DEL ANTIFAZ?

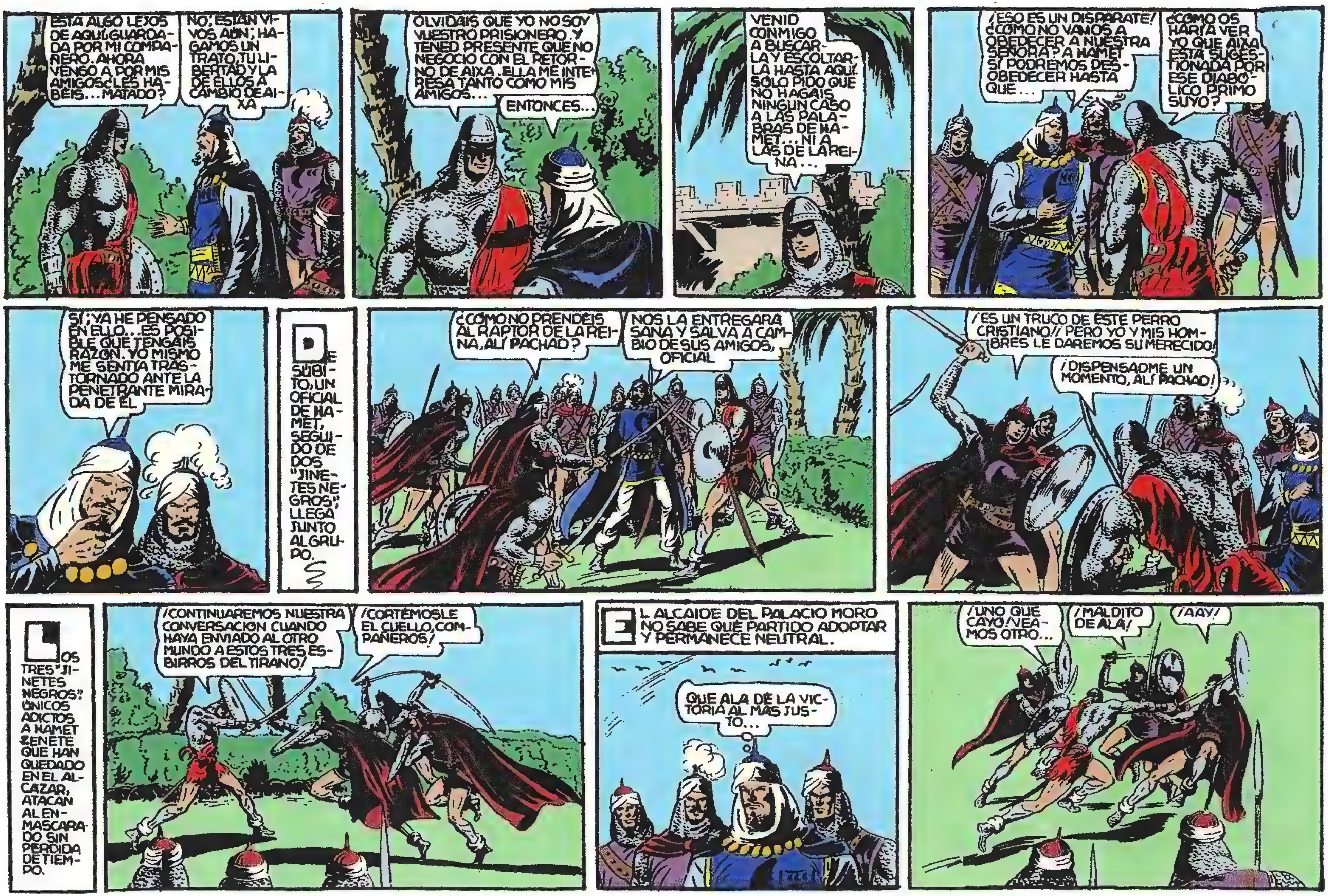
ESTÁ ALGO LEJOS DE AQUÍ, GUARDADA POR MI COMPAÑERO. AHORA VENGO A POR MIS AMIGOS ¿LES HABÉIS... MATADO?
NO, ESTÁN VIVOS AÚN; HAGAMOS UN TRATO: TU LIBERTAD Y LA DE ELLOS A CAMBIO DE AIXA
OLVIDÁIS QUE YO NO SOY VUESTRO PRISIONERO, Y TENED PRESENTE QUE NO NEGOCIO CON EL RETORNO DE AIXA. ELLA ME INTERESA TANTO COMO MIS AMIGOS...
ENTONCES...
VENID CONMIGO A BUSCARLA Y ESCOLTARLA HASTA AQUÍ. SÓLO PIDO QUE NO HAGÁIS NINGÚN CASO A LAS PALABRAS DE HAMET... NI A LAS DE LA REINA...
¡ESO ES UN DISPARATE! ¿CÓMO NO VAMOS A OBEDECER A NUESTRA SEÑORA? A HAMET SÍ PODREMOS DESOBEDECER HASTA QUE...
¿CÓMO OS HARÍA VER YO QUE AIXA ESTÁ SUGESTIONADA POR ESE DIABÓLICO PRIMO SUYO?
SÍ; YA HE PENSADO EN ELLO... ES POSIBLE QUE TENGÁIS RAZÓN. YO MISMO ME SENTÍA TRASTORNADO ANTE LA PENETRANTE MIRADA DE ÉL
DE SÚBITO, UN OFICIAL DE HAMET, SEGUIDO DE DOS "JINETES NEGROS", LLEGA JUNTO AL GRUPO.
¿CÓMO NO PRENDÉIS AL RAPTOR DE LA REINA, ALÍ PACHAD?
NOS LA ENTREGARÁ SANA Y SALVA A CAMBIO DE SUS AMIGOS, OFICIAL
¡ES UN TRUCO DE ESTE PERRO CRISTIANO!! PERO YO Y MIS HOMBRES LE DAREMOS SU MERECIDO!
¡DISPENSADME UN MOMENTO, ALÍ PACHAD!
LOS TRES "JINETES NEGROS", ÚNICOS ADICTOS A HAMET ZENETE QUE HAN QUEDADO EN EL ALCÁZAR, ATACAN AL ENMASCARADO SIN PÉRDIDA DE TIEMPO.
¡CONTINUAREMOS NUESTRA CONVERSACIÓN CUANDO HAYA ENVIADO AL OTRO MUNDO A ESTOS TRES ESBIRROS DEL TIRANO!
¡CORTÉMOSLE EL CUELLO, COMPAÑEROS!
EL ALCAIDE DEL PALACIO MORO NO SABE QUÉ PARTIDO ADOPTAR Y PERMANECE NEUTRAL.
QUE ALÁ DÉ LA VICTORIA AL MÁS JUSTO...
¡UNO QUE CAYÓ! ¡VEAMOS OTRO...
¡MALDITO DE ALÁ!
¡AAY!

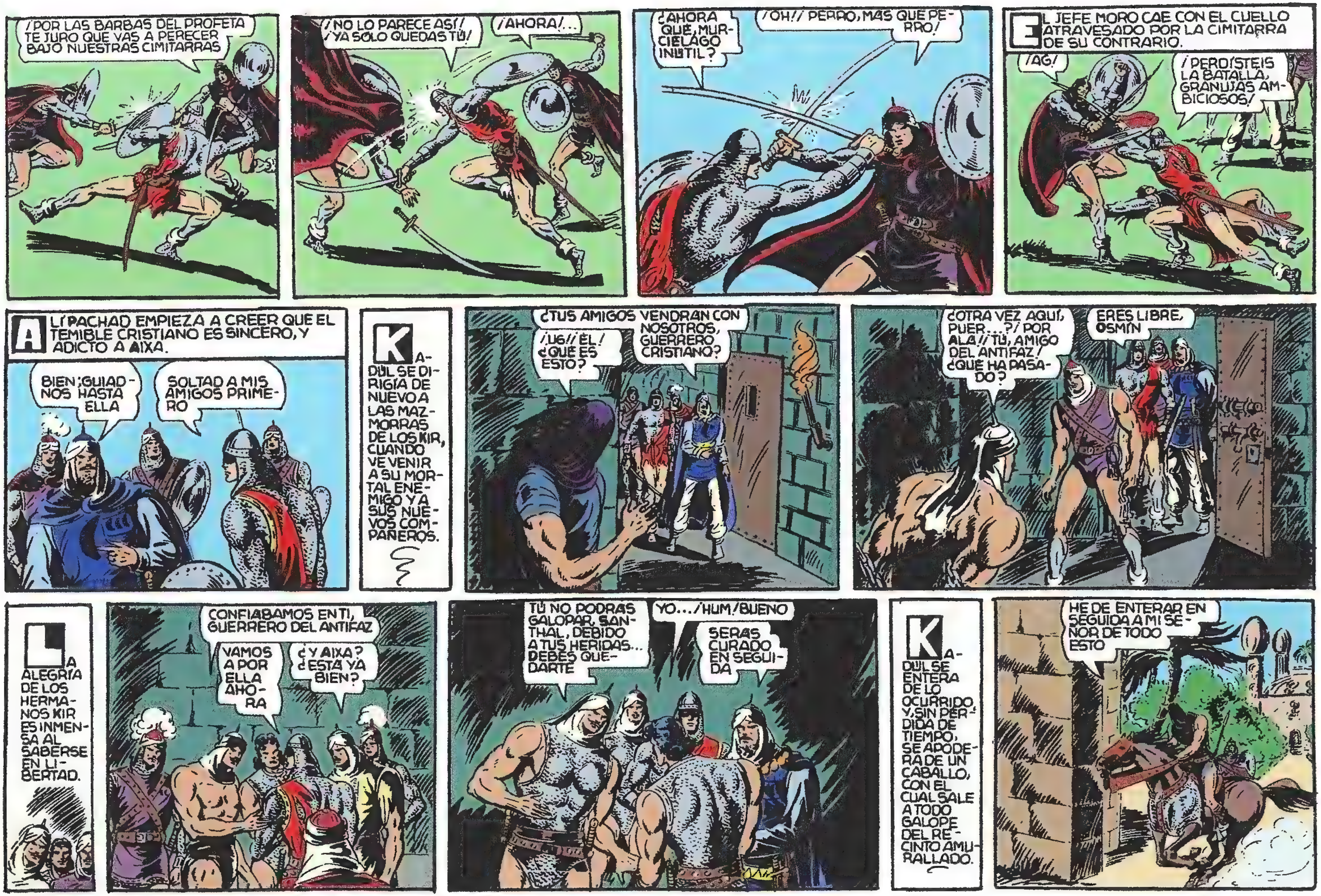

¡POR LAS BARBAS DEL PROFETA TE JURO QUE VAS A PERECER BAJO NUESTRAS CIMITARRAS
¡NO LO PARECE ASÍ! ¡YA SÓLO QUEDAS TÚ!
¡AHORA!...
¿AHORA QUÉ, MURCIÉLAGO INÚTIL?
¡OH!! PERRO, MÁS QUE PERRO!
EL JEFE MORO CAE CON EL CUELLO ATRAVESADO POR LA CIMITARRA DE SU CONTRARIO.
¡AG!
¡PERDÍSTEIS LA BATALLA, GRANUJAS AMBICIOSOS!
ALÍ PACHAD EMPIEZA A CREER QUE EL TEMIBLE CRISTIANO ES SINCERO, Y ADICTO A AIXA.
BIEN; GUIADNOS HASTA ELLA
SOLTAD A MIS AMIGOS PRIMERO
KADUL SE DIRIGÍA DE NUEVO A LAS MAZMORRAS DE LOS KIR, CUANDO VE VENIR A SU MORTAL ENEMIGO Y A SUS NUEVOS COMPAÑEROS.
¡UG!! ¡ÉL! ¿QUÉ ES ESTO?
¿TUS AMIGOS VENDRÁN CON NOSOTROS, GUERRERO CRISTIANO?
¿OTRA VEZ AQUÍ, PUER...? ¡POR ALÁ!! ¡TÚ, AMIGO DEL ANTIFAZ! ¿QUÉ HA PASADO?
ERES LIBRE, OSMÍN
LA ALEGRÍA DE LOS HERMANOS KIR ES INMENSA AL SABERSE EN LIBERTAD.
CONFIÁBAMOS EN TI, GUERRERO DEL ANTIFAZ
VAMOS A POR ELLA AHORA
¿Y AIXA? ¿ESTÁ YA BIEN?
TÚ NO PODRÁS GALOPAR, SANTHAL, DEBIDO A TUS HERIDAS... DEBES QUEDARTE
YO... ¡HUM! BUENO
SERÁS CURADO EN SEGUIDA
KADUL SE ENTERA DE LO OCURRIDO, Y, SIN PÉRDIDA DE TIEMPO, SE APODERA DE UN CABALLO, CON EL CUAL SALE A TODO GALOPE DEL RECINTO AMURALLADO.
HE DE ENTERAR EN SEGUIDA A MI SEÑOR DE TODO ESTO

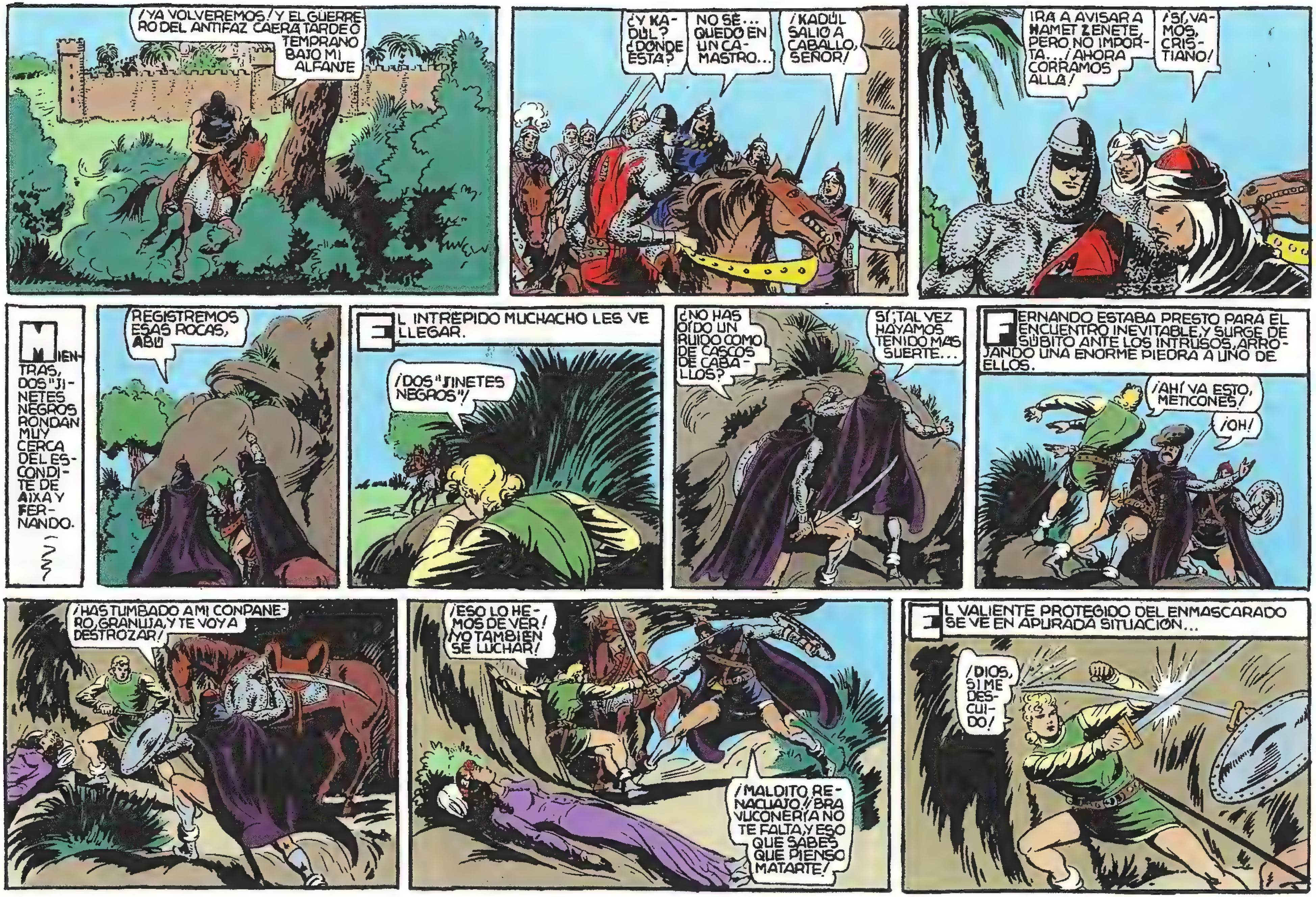

¡YA VOLVEREMOS! Y EL GUERRERO DEL ANTIFAZ CAERÁ TARDE O TEMPRANO BAJO MI ALFANJE
¿Y KADÚL? ¿DÓNDE ESTÁ?
NO SÉ... QUEDÓ EN UN CAMASTRO...
¡KADÚL SALIÓ A CABALLO, SEÑOR!
IRÁ A AVISAR A HAMET ZENETE, PERO NO IMPORTA... ¡AHORA CORRAMOS ALLÁ!
¡SÍ, VAMOS, CRISTIANO!
MIENTRAS, DOS "JINETES NEGROS" RONDAN MUY CERCA DEL ESCONDITE DE AIXA Y FERNANDO.
REGISTREMOS ESAS ROCAS, ABÚ
EL INTRÉPIDO MUCHACHO LES VE LLEGAR.
¡DOS "JINETES NEGROS"!
¿NO HAS OÍDO UN RUIDO COMO DE CASCOS DE CABALLOS?
SÍ; TAL VEZ HAYAMOS TENIDO MÁS SUERTE...
FERNANDO ESTABA PRESTO PARA EL ENCUENTRO INEVITABLE, Y SURGE DE SÚBITO ANTE LOS INTRUSOS, ARROJANDO UNA ENORME PIEDRA A UNO DE ELLOS.
¡AHÍ VA ESTO, METICONES!
¡OH!
¡HAS TUMBADO A MI COMPAÑERO, GRANUJA, Y TE VOY A DESTROZAR!
¡ESO LO HEMOS DE VER! ¡YO TAMBIÉN SÉ LUCHAR!
¡MALDITO RENACUAJO! ¡BRAVUCONERÍA NO TE FALTA, Y ESO QUE SABES QUE PIENSO MATARTE!
EL VALIENTE PROTEGIDO DEL ENMASCARADO SE VE EN APURADA SITUACIÓN...
¡DIOS, SI ME DESCUIDO!

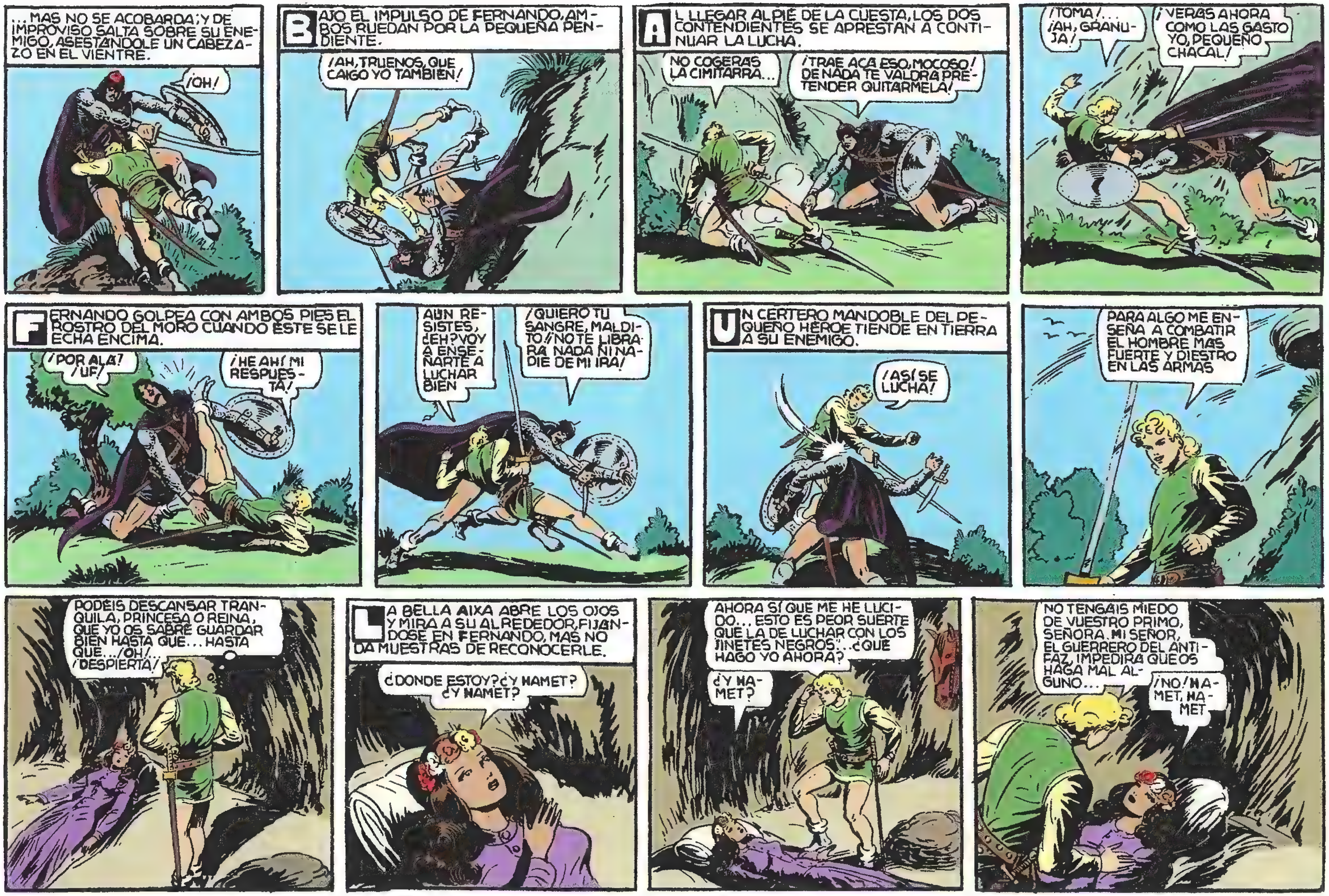
... MAS NO SE ACOBARDA; Y DE IMPROVISO SALTA SOBRE SU ENEMIGO, ASESTÁNDOLE UN CABEZAZO EN EL VIENTRE.
¡OH!
BAJO EL IMPULSO DE FERNANDO, AMBOS RUEDAN POR LA PEQUEÑA PENDIENTE.
¡AH, TRUENOS, QUE CAIGO YO TAMBIÉN!
AL LLEGAR AL PIÉ DE LA CUESTA, LOS DOS CONTENDIENTES SE APRESTAN A CONTINUAR LA LUCHA.
NO COGERAS LA CIMITARRA...
¡TRAE ACÁ ESO, MOCOSO! DE NADA TE VALDRÁ PRETENDER QUITÁRMELA!
¡TOMA!... ¡AH, GRANUJA!
¡VERÁS AHORA COMO LAS GASTO YO, PEQUEÑO CHACAL!
FERNANDO GOLPEA CON AMBOS PIES EL ROSTRO DEL MORO CUANDO ÉSTE SE LE ECHA ENCIMA.
¡POR ALÁ! ¡UF!
¡HE AHÍ MI RESPUESTA!
AÚN RESISTES, ¿EH? VOY A ENSEÑARTE A LUCHAR BIEN
¡QUIERO TU SANGRE, MALDITO! ¡NO TE LIBRARÁ NADA NI NADIE DE MI IRA!
UN CERTERO MANDOBLE DEL PEQUEÑO HÉROE TIENDE EN TIERRA A SU ENEMIGO.
¡ASÍ SE LUCHA!
PARA ALGO ME ENSEÑÓ A COMBATIR EL HOMBRE MÁS FUERTE Y DIESTRO EN LAS ARMAS
PODÉIS DESCANSAR TRANQUILA, PRINCESA O REINA, QUE YO OS SABRÉ GUARDAR BIEN HASTA QUE... HASTA QUE... ¡OH! ¡DESPIERTA!
LA BELLA AIXA ABRE LOS OJOS Y MIRA A SU ALREDEDOR, FIJÁNDOSE EN FERNANDO, MAS NO DA MUESTRAS DE RECONOCERLE.
¿DÓNDE ESTOY? ¿Y HAMET? ¿Y HAMET?
AHORA SÍ QUE ME HE LUCIDO... ESTO ES PEOR SUERTE QUE LA DE LUCHAR CON LOS JINETES NEGROS... ¿QUÉ HAGO YO AHORA?
¿Y HAMET?
NO TENGÁIS MIEDO DE VUESTRO PRIMO, SEÑORA. MI SEÑOR, EL GUERRERO DEL ANTIFAZ, IMPEDIRÁ QUE OS HAGA MAL ALGUNO...
¡NO! HAMET, HAMET

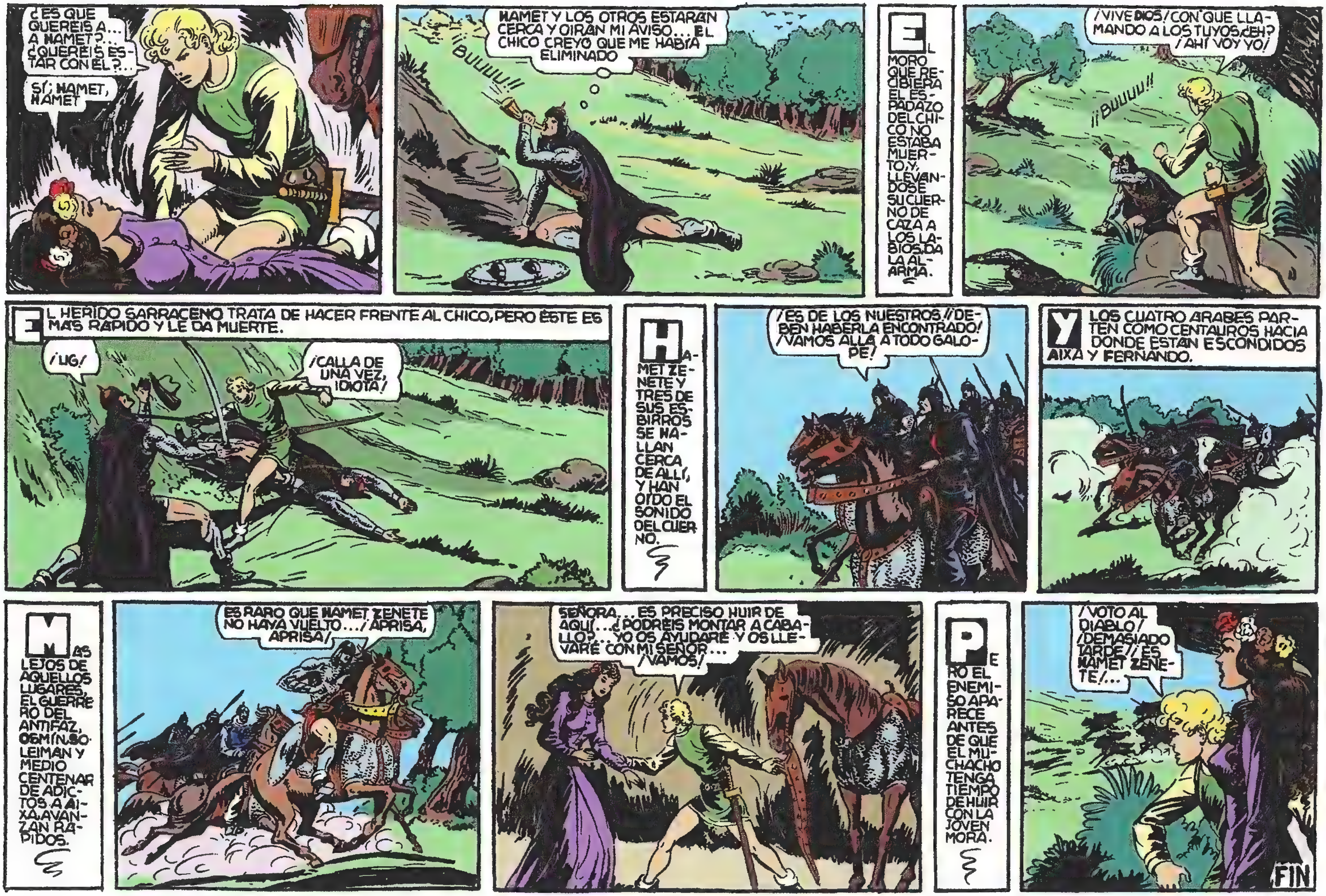
¿ES QUE QUEREIS A... A HAMET?... ¿QUEREIS ESTAR CON EL?...
SÍ; HAMET, HAMET
HAMET Y LOS OTROS ESTARAN CERCA Y OIRAN MI AVISO... EL CHICO CREYO QUE ME HABÍA ELIMINADO
BUUUU!!
EL MORO QUE RECIBIERA EL ESPADAZO DEL CHICO NO ESTABA MUERTO, Y, LLEVANDOSE SU CUERNO DE CAZA A LOS LABIOS, DA LA ALARMA.
¡VIVE DIOS! ¡CON QUE LLAMANDO A LOS TUYOS, ¿EH? ¡AHÍ VOY YO!
¡¡BUUUU!!
EL HERIDO SARRACENO TRATA DE HACER FRENTE AL CHICO, PERO ÉSTE ES MÁS RÁPIDO Y LE DA MUERTE.
¡UG!
¡CALLA DE UNA VEZ, IDIOTA!
HAMET ZENETE Y TRES DE SUS ESBIRROS SE HALLAN CERCA DE ALLÍ, Y HAN OÍDO EL SONIDO DEL CUERNO.
¡ES DE LOS NUESTROS! ¡DEBEN HABERLA ENCONTRADO! ¡VAMOS ALLÁ A TODO GALOPE!
Y LOS CUATRO ÁRABES PARTEN COMO CENTAUROS HACIA DONDE ESTÁN ESCONDIDOS AIXA Y FERNANDO.
MÁS LEJOS DE AQUELLOS LUGARES, EL GUERRERO DEL ANTIFAZ, OSMÍN, SOLEIMAN Y MEDIO CENTENAR DE ADICTOS A AIXA, AVANZAN RÁPIDOS.
ES RARO QUE HAMET ZENETE NO HAYA VUELTO... ¡APRISA, APRISA!
SEÑORA... ES PRECISO HUIR DE AQUÍ... ¿PODRÉIS MONTAR A CABALLO?... YO OS AYUDARÉ Y OS LLEVARÉ CON MI SEÑOR... ¡VAMOS!
PERO EL ENEMIGO APARECE ANTES DE QUE EL MUCHACHO TENGA TIEMPO DE HUIR CON LA JOVEN MORA.
¡VOTO AL DIABLO! ¡DEMASIADO TARDE! ¡ES HAMET ZENETE!...
FIN

EL CASTILLO NEGRO
con EL GUERRERO DEL ANTIFAZ
1 PTA

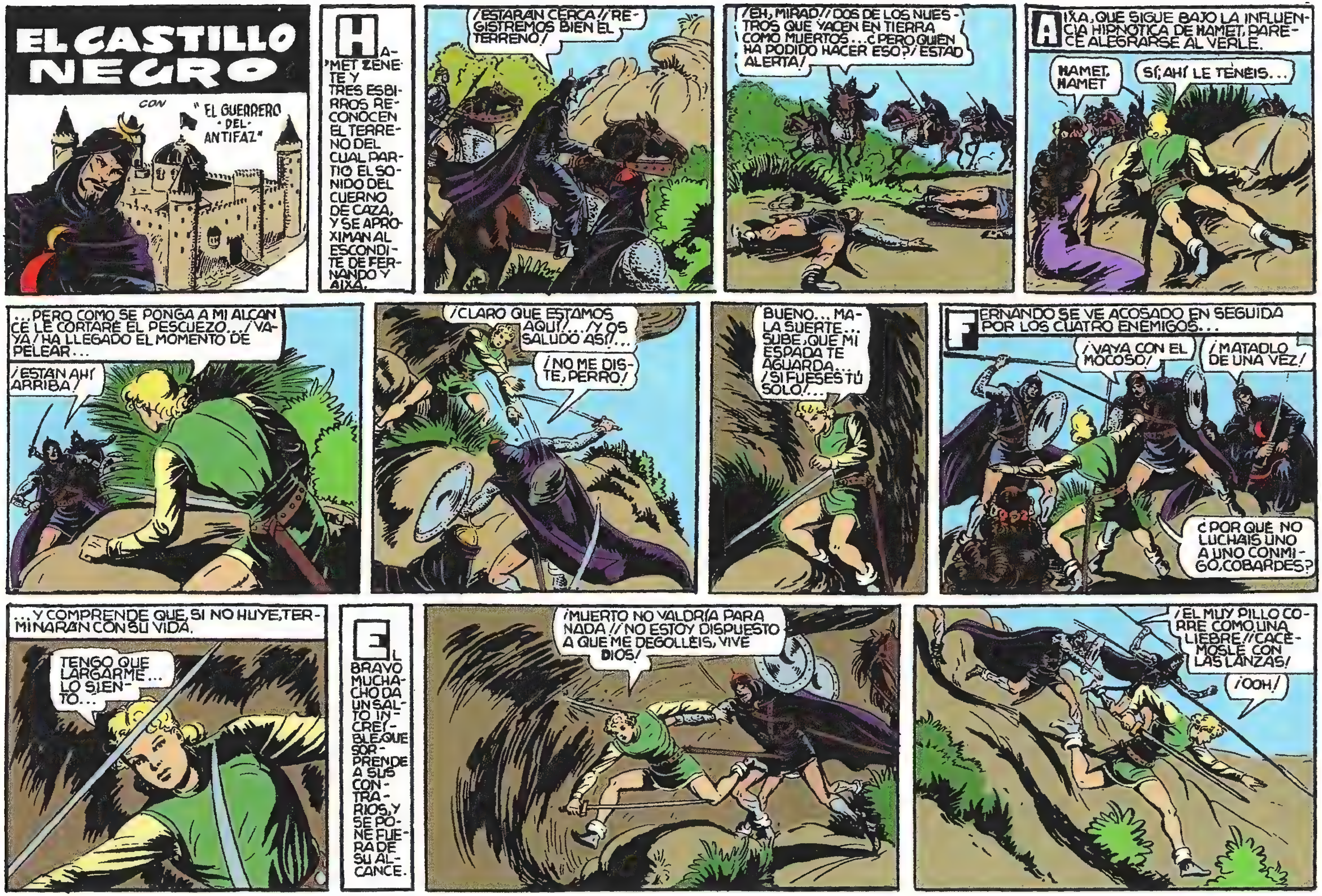
EL CASTILLO NEGRO
CON "EL GUERRERO DEL ANTIFAZ"
HAMET ZENETE Y TRES ESBIRROS RECONOCEN EL TERRENO DEL CUAL PARTIÓ EL SONIDO DEL CUERNO DE CAZA, Y SE APROXIMAN AL ESCONDITE DE FERNANDO Y AIXA.
¡ESTARÁN CERCA!¡REGISTREMOS BIEN EL TERRENO!
¡EH, MIRAD!¡DOS DE LOS NUESTROS QUE YACEN EN TIERRA COMO MUERTOS... ¿PERO QUIÉN HA PODIDO HACER ESO?¡ESTAD ALERTA!
AIXA, QUE SIGUE BAJO LA INFLUENCIA HIPNÓTICA DE HAMET, PARECE ALEGRARSE AL VERLE.
HAMET, HAMET
SÍ; AHÍ LE TENÉIS...
...PERO COMO SE PONGA A MI ALCANCE LE CORTARÉ EL PESCUEZO...¡VAYA! HA LLEGADO EL MOMENTO DE PELEAR...
¡ESTÁN AHÍ ARRIBA!
¡CLARO QUE ESTAMOS AQUÍ!...¡Y OS SALUDO ASÍ!...
¡NO ME DISTE, PERRO!
BUENO... MALA SUERTE... SUBE, QUE MI ESPADA TE AGUARDA... ¡SI FUESES TÚ SOLO!...
FERNANDO SE VE ACOSADO EN SEGUIDA POR LOS CUATRO ENEMIGOS...
¡VAYA CON EL MOCOSO!
¡MATADLO DE UNA VEZ!
¿POR QUÉ NO LUCHÁIS UNO A UNO CONMIGO, COBARDES?
...Y COMPRENDE QUE, SI NO HUYE, TERMINARÁN CON SU VIDA.
TENGO QUE LARGARME... LO SIENTO...
EL BRAVO MUCHACHO DA UN SALTO INCREÍBLE QUE SORPRENDE A SUS CONTRARIOS, Y SE PONE FUERA DE SU ALCANCE.
¡MUERTO NO VALDRÍA PARA NADA!¡NO ESTOY DISPUESTO A QUE ME DEGOLLÉIS, VIVE DIOS!
¡EL MUY PILLO CORRE COMO UNA LIEBRE!¡CACÉMOSLE CON LAS LANZAS!
¡OOH!

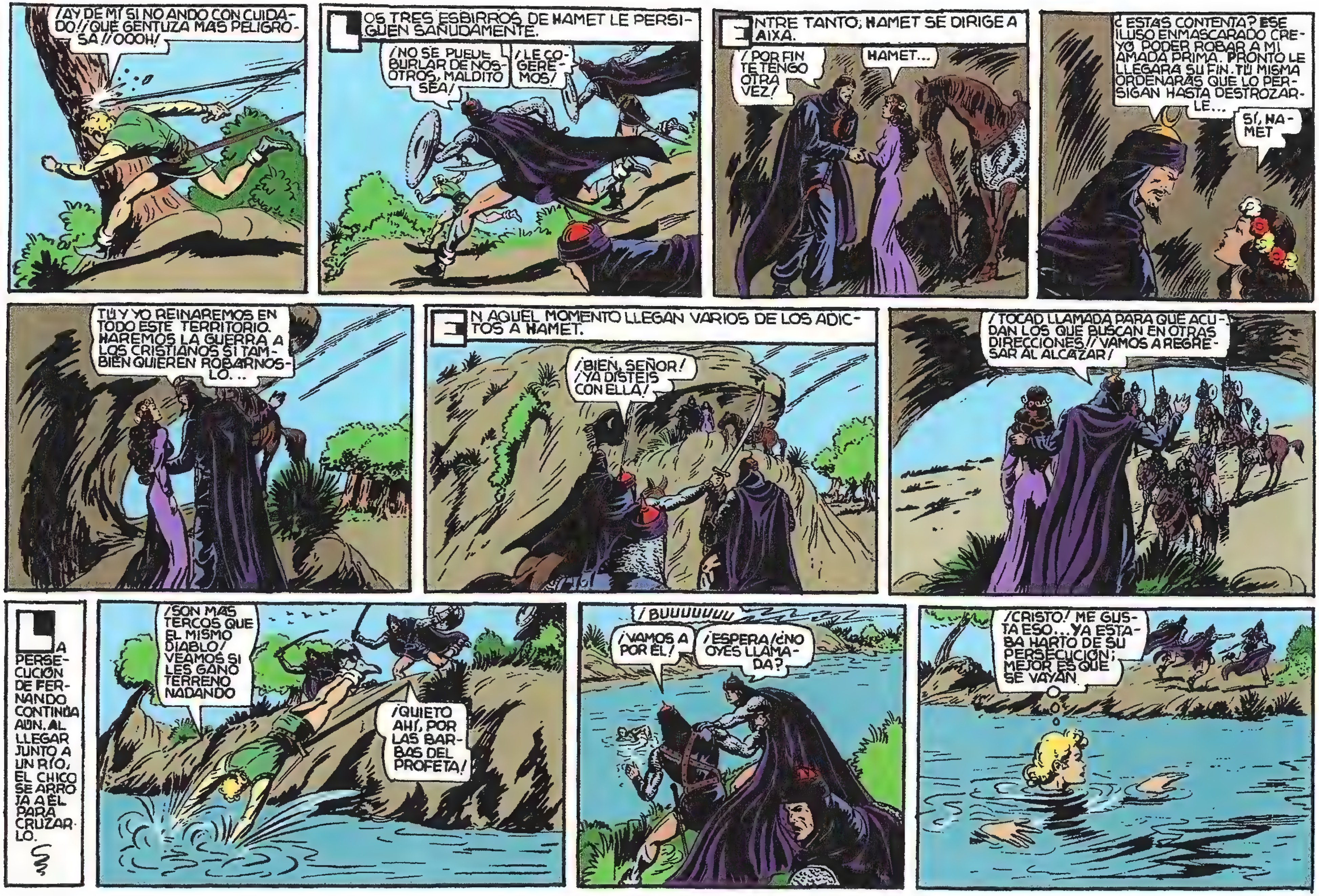
¡AY DE MÍ SI NO ANDO CON CUIDADO!! ¡QUÉ GENTUZA MÁS PELIGROSA!! ¡OOOH!
LOS TRES ESBIRROS DE HAMET LE PERSIGUEN SAÑUDAMENTE.
¡NO SE PUEDE BURLAR DE NOSOTROS, MALDITO SEA!
¡LE COGEREMOS!
ENTRE TANTO, HAMET SE DIRIGE A AIXA.
¡POR FIN TE TENGO OTRA VEZ!
HAMET...
¿ESTÁS CONTENTA? ESE ILUSO ENMASCARADO CREYÓ PODER ROBAR A MI AMADA PRIMA. PRONTO LE LLEGARÁ SU FIN. TÚ MISMA ORDENARÁS QUE LO PERSIGAN HASTA DESTROZARLE...
SÍ, HAMET
TÚ Y YO REINAREMOS EN TODO ESTE TERRITORIO. HAREMOS LA GUERRA A LOS CRISTIANOS SI TAMBIÉN QUIEREN ROBÁRNOSLO...
EN AQUEL MOMENTO LLEGAN VARIOS DE LOS ADICTOS A HAMET.
¡BIEN, SEÑOR! ¡YA DISTEIS CON ELLA!
¡TOCAD LLAMADA PARA QUE ACUDAN LOS QUE BUSCAN EN OTRAS DIRECCIONES!! ¡VAMOS A REGRESAR AL ALCÁZAR!
LA PERSECUCIÓN DE FERNANDO CONTINÚA AÚN. AL LLEGAR JUNTO A UN RÍO, EL CHICO SE ARROJA A ÉL PARA CRUZARLO.
¡SON MÁS TERCOS QUE EL MISMO DIABLO! VEAMOS SI LES GANO TERRENO NADANDO
¡QUIETO AHÍ, POR LAS BARBAS DEL PROFETA!
¡BUUUUUUU
¡VAMOS A POR ÉL!
¡ESPERA! ¿NO OYES LLAMADA?
¡CRISTO! ME GUSTA ESO... YA ESTABA HARTO DE SU PERSECUCIÓN; MEJOR ES QUE SE VAYAN.

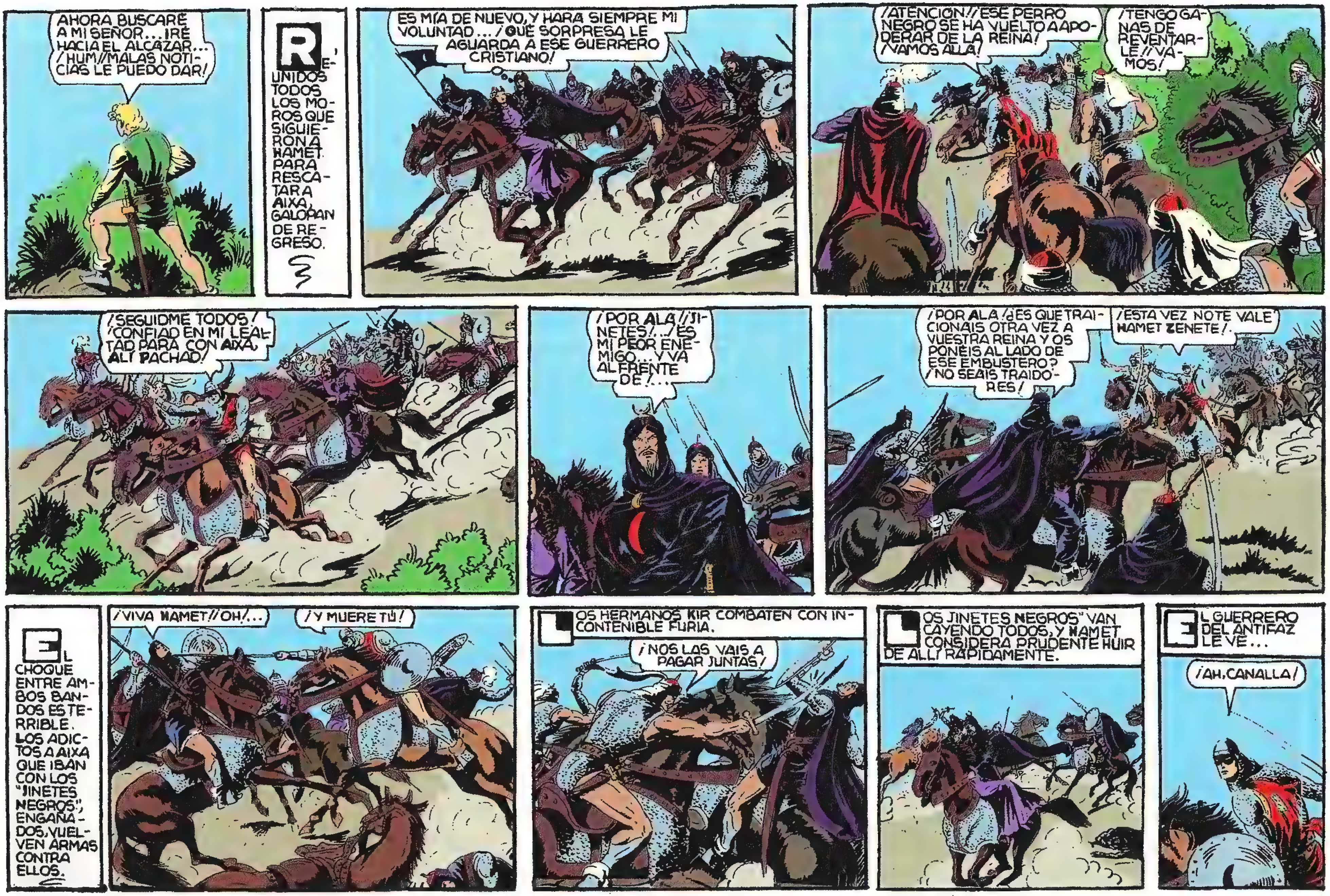
AHORA BUSCARÉ A MI SEÑOR... IRÉ HACIA EL ALCÁZAR... ¡HUM! ¡MALAS NOTICIAS LE PUEDO DAR!
REUNIDOS TODOS LOS MOROS QUE SIGUIERON A HAMET PARA RESCATAR A AIXA, GALOPAN DE REGRESO.
ES MÍA DE NUEVO, Y HARÁ SIEMPRE MI VOLUNTAD... ¡QUÉ SORPRESA LE AGUARDA A ESE GUERRERO CRISTIANO!
¡ATENCIÓN! ¡ESE PERRO NEGRO SE HA VUELTO A APODERAR DE LA REINA! ¡VAMOS ALLÁ!
¡TENGO GANAS DE REVENTARLE! ¡VAMOS!
¡SEGUIDME TODOS! ¡CONFIAD EN MI LEALTAD PARA CON AIXA, ALÍ PACHÁ!
¡POR ALÁ! ¡JINETES!... ¡ES MI PEOR ENEMIGO... Y VA AL FRENTE DE!...
¡POR ALÁ! ¿ES QUE TRAICIONÁIS OTRA VEZ A VUESTRA REINA Y OS PONÉIS AL LADO DE ESE EMBUSTERO? ¡NO SEÁIS TRAIDORES!
¡ESTA VEZ NO TE VALE HAMET ZENETE!
EL CHOQUE ENTRE AMBOS BANDOS ES TERRIBLE. LOS ADICTOS A AIXA QUE IBAN CON LOS "JINETES NEGROS", ENGAÑADOS, VUELVEN ARMAS CONTRA ELLOS.
¡VIVA HAMET! ¡OH!...
¡Y MUERE TÚ!
LOS HERMANOS KIR COMBATEN CON INCONTENIBLE FURIA.
¡NOS LAS VAIS A PAGAR JUNTAS!
LOS JINETES "NEGROS" VAN CAYENDO TODOS, Y HAMET CONSIDERA PRUDENTE HUIR DE ALLÍ RÁPIDAMENTE.
EL GUERRERO DEL ANTIFAZ LE VE...
¡AH, CANALLA!

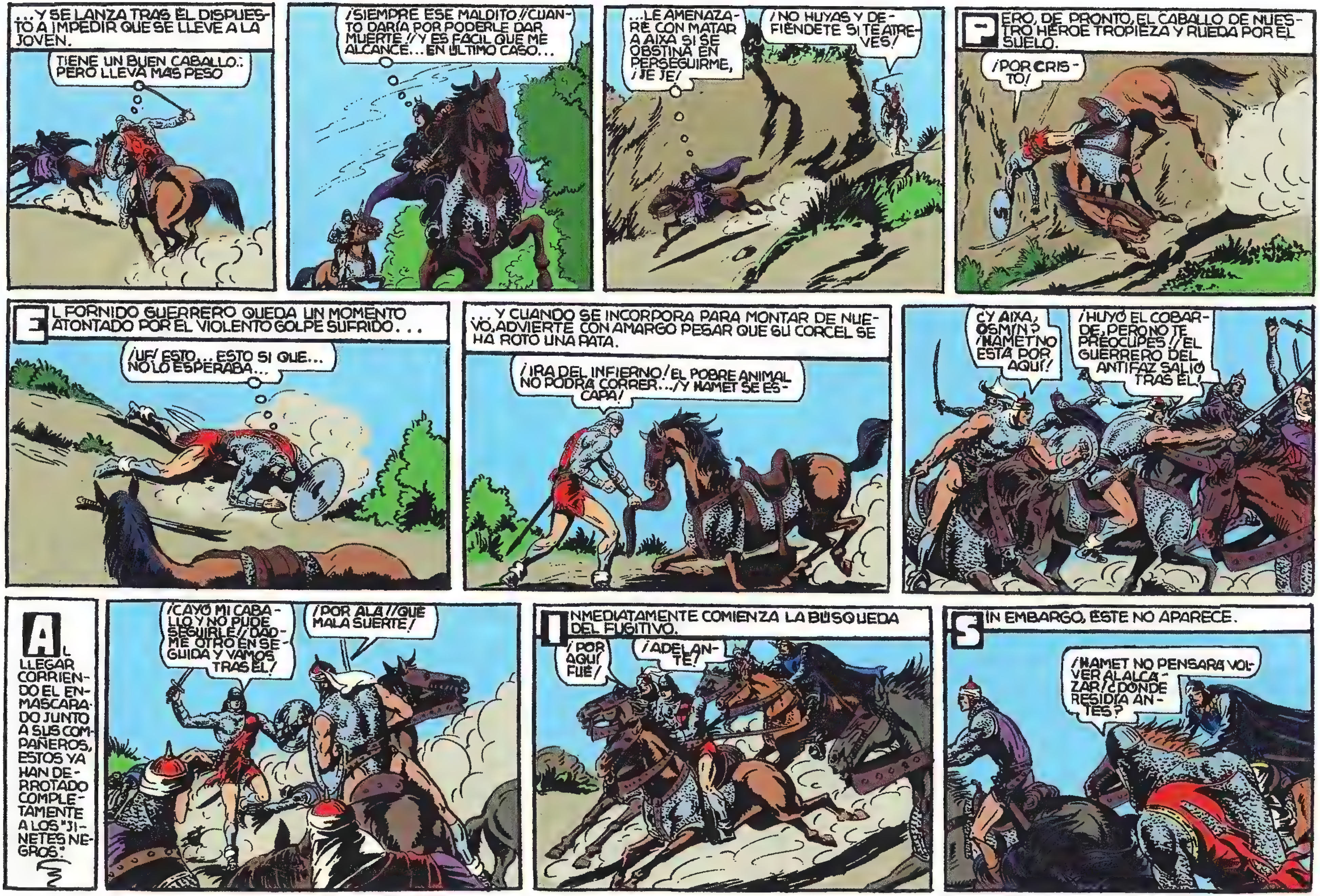

...Y SE LANZA TRAS EL DISPUESTO A IMPEDIR QUE SE LLEVE A LA JOVEN.
TIENE UN BUEN CABALLO... PERO LLEVA MAS PESO
¡SIEMPRE ESE MALDITO! ¡CUANTO DARÍA POR PODERLE DAR MUERTE! ¡Y ES FACIL QUE ME ALCANCE... EN ÚLTIMO CASO...
...LE AMENAZARÉ CON MATAR A AIXA SI SE OBSTINA EN PERSEGUIRME, ¡JE JE!
¡NO HUYAS Y DEFIÉNDETE SI TE ATREVES!
PERO, DE PRONTO, EL CABALLO DE NUESTRO HÉROE TROPIEZA Y RUEDA POR EL SUELO.
¡POR CRISTO!
EL FORNIDO GUERRERO QUEDA UN MOMENTO ATONTADO POR EL VIOLENTO GOLPE SUFRIDO...
¡UF! ESTO... ESTO SI QUE... NO LO ESPERABA...
...Y CUANDO SE INCORPORA PARA MONTAR DE NUEVO, ADVIERTE CON AMARGO PESAR QUE SU CORCEL SE HA ROTO UNA PATA.
¡IRA DEL INFIERNO! EL POBRE ANIMAL NO PODRÁ CORRER... ¡Y HAMET SE ESCAPA!
¿Y AIXA, OSMÍN? ¡HAMET NO ESTÁ POR AQUÍ!
¡HUYÓ EL COBARDE, PERO NO TE PREOCUPES! ¡EL GUERRERO DEL ANTIFAZ SALIÓ TRAS ÉL!
AL LLEGAR CORRIENDO EL ENMASCARADO JUNTO A SUS COMPAÑEROS, ESTOS YA HAN DERROTADO COMPLETAMENTE A LOS "JINETES NEGROS".
¡CAYÓ MI CABALLO Y NO PUDE SEGUIRLE! ¡DADME OTRO EN SEGUIDA Y VAMOS TRAS ÉL!
¡POR ALÁ! ¡QUÉ MALA SUERTE!
INMEDIATAMENTE COMIENZA LA BÚSQUEDA DEL FUGITIVO.
¡POR AQUÍ FUÉ!
¡ADELANTE!
SIN EMBARGO, ÉSTE NO APARECE.
¡HAMET NO PENSARÁ VOLVER AL ALCÁZAR! ¿DÓNDE RESIDÍA ANTES?

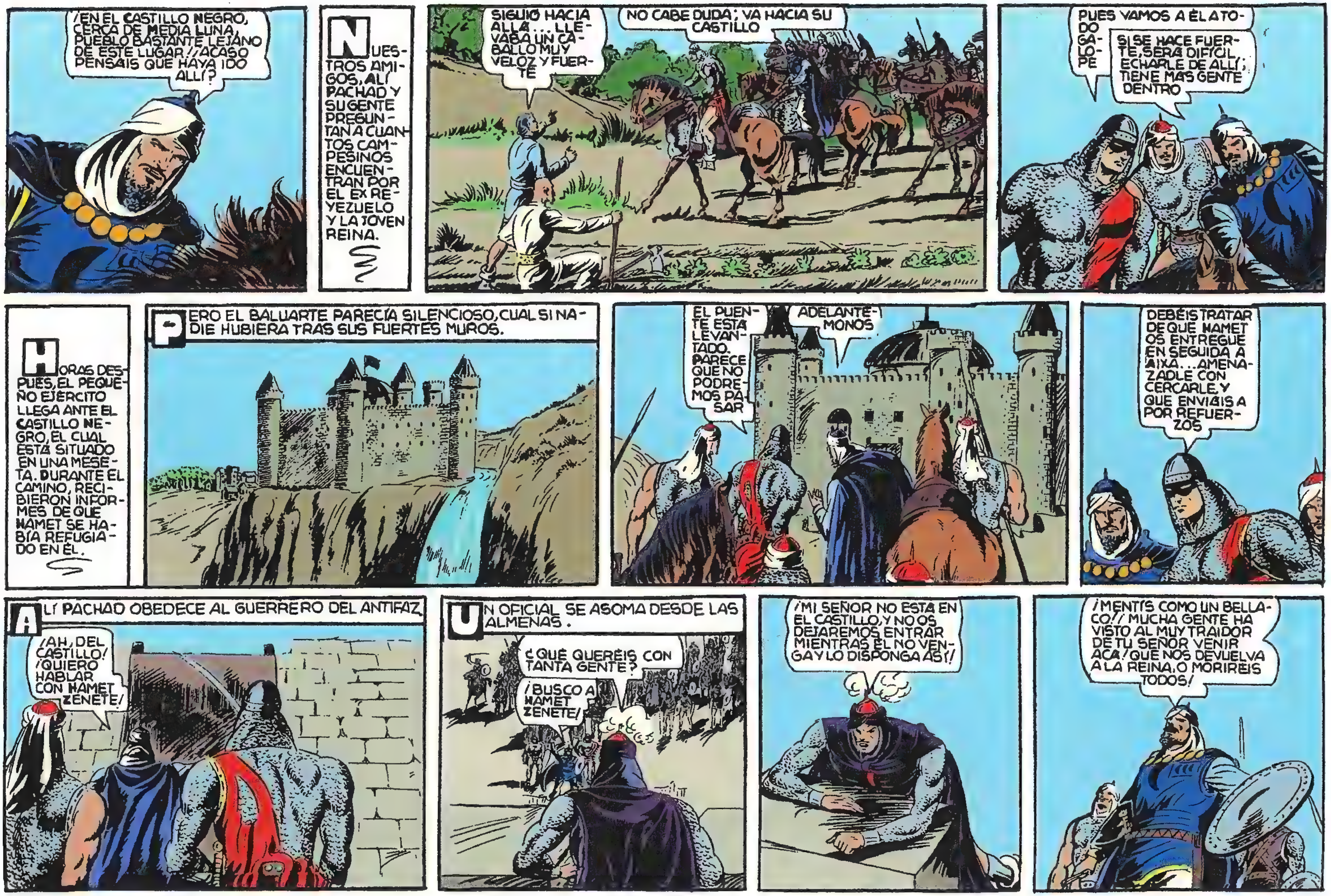
¡EN EL CASTILLO NEGRO, CERCA DE MEDIA LUNA, PUEBLO BASTANTE LEJANO DE ESTE LUGAR! ¡¿ACASO PENSÁIS QUE HAYA IDO ALLÍ?
NUESTROS AMIGOS, ALÍ PACHAD Y SU GENTE PREGUNTAN A CUANTOS CAMPESINOS ENCUENTRAN POR EL EX REYEZUELO Y LA JOVEN REINA.
SIGUIÓ HACIA ALLÁ... LLEVABA UN CABALLO MUY VELOZ Y FUERTE
NO CABE DUDA; VA HACIA SU CASTILLO
PUES VAMOS A ÉL A TODO GALOPE
SI SE HACE FUERTE, SERÁ DIFÍCIL ECHARLE DE ALLÍ; TIENE MÁS GENTE DENTRO
HORAS DESPUÉS, EL PEQUEÑO EJÉRCITO LLEGA ANTE EL CASTILLO NEGRO, EL CUAL ESTÁ SITUADO EN UNA MESETA. DURANTE EL CAMINO, RECIBIERON INFORMES DE QUE HAMET SE HABÍA REFUGIADO EN ÉL.
PERO EL BALUARTE PARECÍA SILENCIOSO, CUAL SI NADIE HUBIERA TRAS SUS FUERTES MUROS.
EL PUENTE ESTÁ LEVANTADO. PARECE QUE NO PODREMOS PASAR
ADELANTÉMONOS
DEBÉIS TRATAR DE QUE HAMET OS ENTREGUE EN SEGUIDA A AIXA... AMENAZADLE CON CERCARLE, Y QUE ENVIÁIS A POR REFUERZOS
ALÍ PACHAD OBEDECE AL GUERRERO DEL ANTIFAZ
¡AH, DEL CASTILLO! ¡QUIERO HABLAR CON HAMET ZENETE!
UN OFICIAL SE ASOMA DESDE LAS ALMENAS.
¿QUÉ QUERÉIS CON TANTA GENTE?
¡BUSCO A HAMET ZENETE!
¡MI SEÑOR NO ESTÁ EN EL CASTILLO, Y NO OS DEJAREMOS ENTRAR MIENTRAS ÉL NO VENGA Y LO DISPONGA ASÍ!
¡MENTÍS COMO UN BELLACO! ¡MUCHA GENTE HA VISTO AL MUY TRAIDOR DE TU SEÑOR VENIR ACÁ! ¡QUE NOS DEVUELVA A LA REINA, O MORIRÉIS TODOS!

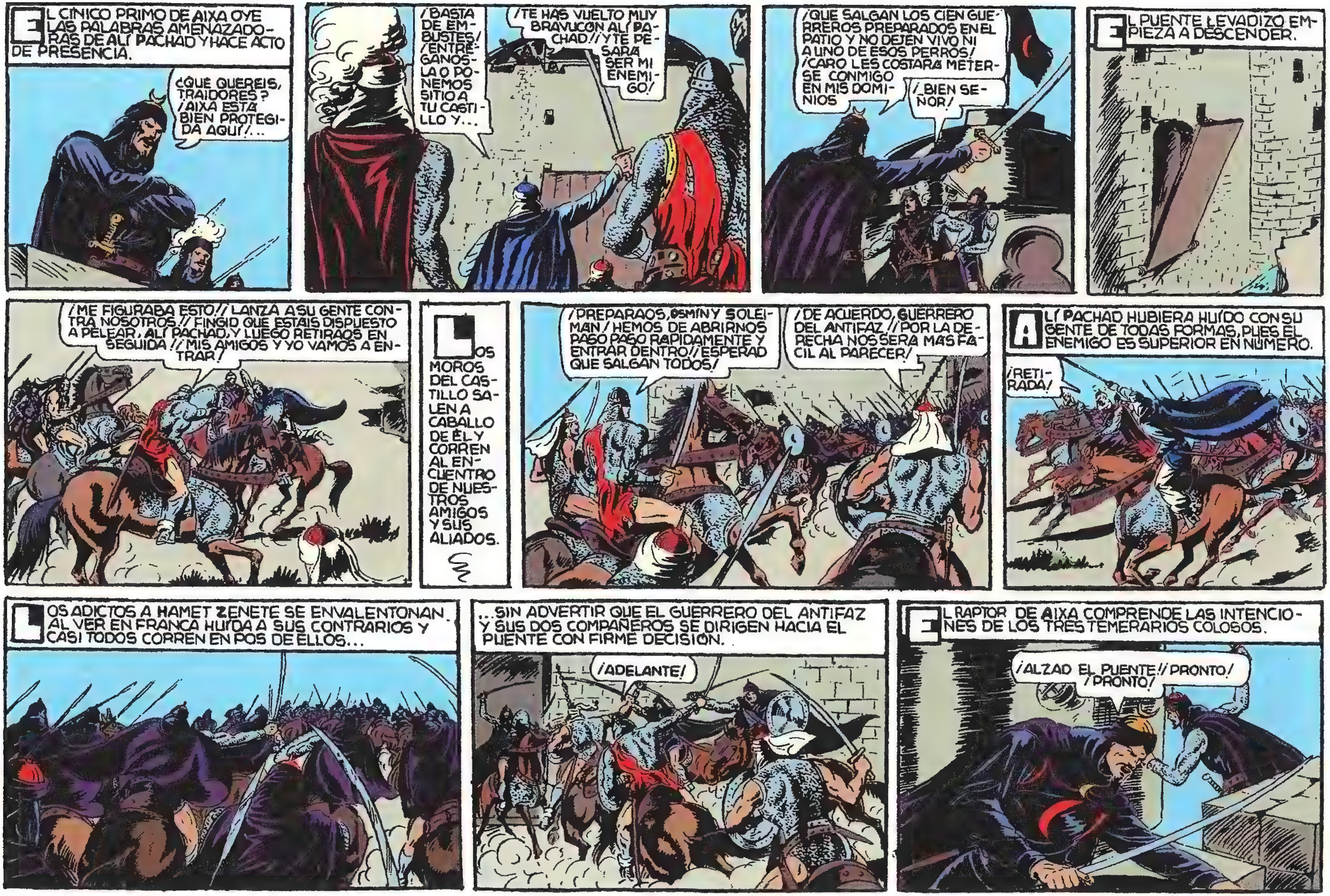
EL CINICO PRIMO DE AIXA OYE LAS PALABRAS AMENAZADORAS DE ALÍ PACHAD Y HACE ACTO DE PRESENCIA.
¿QUE QUEREIS, TRAIDORES? ¡AIXA ESTÁ BIEN PROTEGIDA AQUÍ!...
¡BASTA DE EMBUSTES! ¡ENTREGANOSLA O PONEMOS SITIO A TU CASTILLO Y...
¡TE HAS VUELTO MUY BRAVUCON ALÍ PACHAD! ¡Y TE PESARA SER MI ENEMIGO!
¡QUE SALGAN LOS CIEN GUERREROS PREPARADOS EN EL PATIO Y NO DEJEN VIVO NI A UNO DE ESOS PERROS! ¡CARO LES COSTARA METERSE CONMIGO EN MIS DOMINIOS
¡BIEN SEÑOR!
EL PUENTE LEVADIZO EMPIEZA A DESCENDER.
¡ME FIGURABA ESTO! ¡LANZA A SU GENTE CONTRA NOSOTROS! ¡FINGID QUE ESTAIS DISPUESTO A PELEAR, ALÍ PACHAD, Y LUEGO RETIRAOS EN SEGUIDA! ¡MIS AMIGOS Y YO VAMOS A ENTRAR!
LOS MOROS DEL CASTILLO SALEN A CABALLO DE ÉL Y CORREN AL ENCUENTRO DE NUESTROS AMIGOS Y SUS ALIADOS.
¡PREPARAOS, OSMIN Y SOLEIMAN! ¡HEMOS DE ABRIRNOS PASO PASO RAPIDAMENTE Y ENTRAR DENTRO! ¡ESPERAD QUE SALGAN TODOS!
¡DE ACUERDO, GUERRERO DEL ANTIFAZ! ¡POR LA DERECHA NOS SERA MAS FACIL AL PARECER!
ALÍ PACHAD HUBIERA HUÍDO CON SU GENTE DE TODAS FORMAS, PUES EL ENEMIGO ES SUPERIOR EN NUMERO.
¡RETIRADA!
LOS ADICTOS A HAMET ZENETE SE ENVALENTONAN AL VER EN FRANCA HUÍDA A SUS CONTRARIOS Y CASI TODOS CORREN EN POS DE ELLOS...
...SIN ADVERTIR QUE EL GUERRERO DEL ANTIFAZ Y SUS DOS COMPAÑEROS SE DIRIGEN HACIA EL PUENTE CON FIRME DECISIÓN.
¡ADELANTE!
EL RAPTOR DE AIXA COMPRENDE LAS INTENCIONES DE LOS TRES TEMERARIOS COLOSOS.
¡ALZAD EL PUENTE! ¡PRONTO! ¡PRONTO!

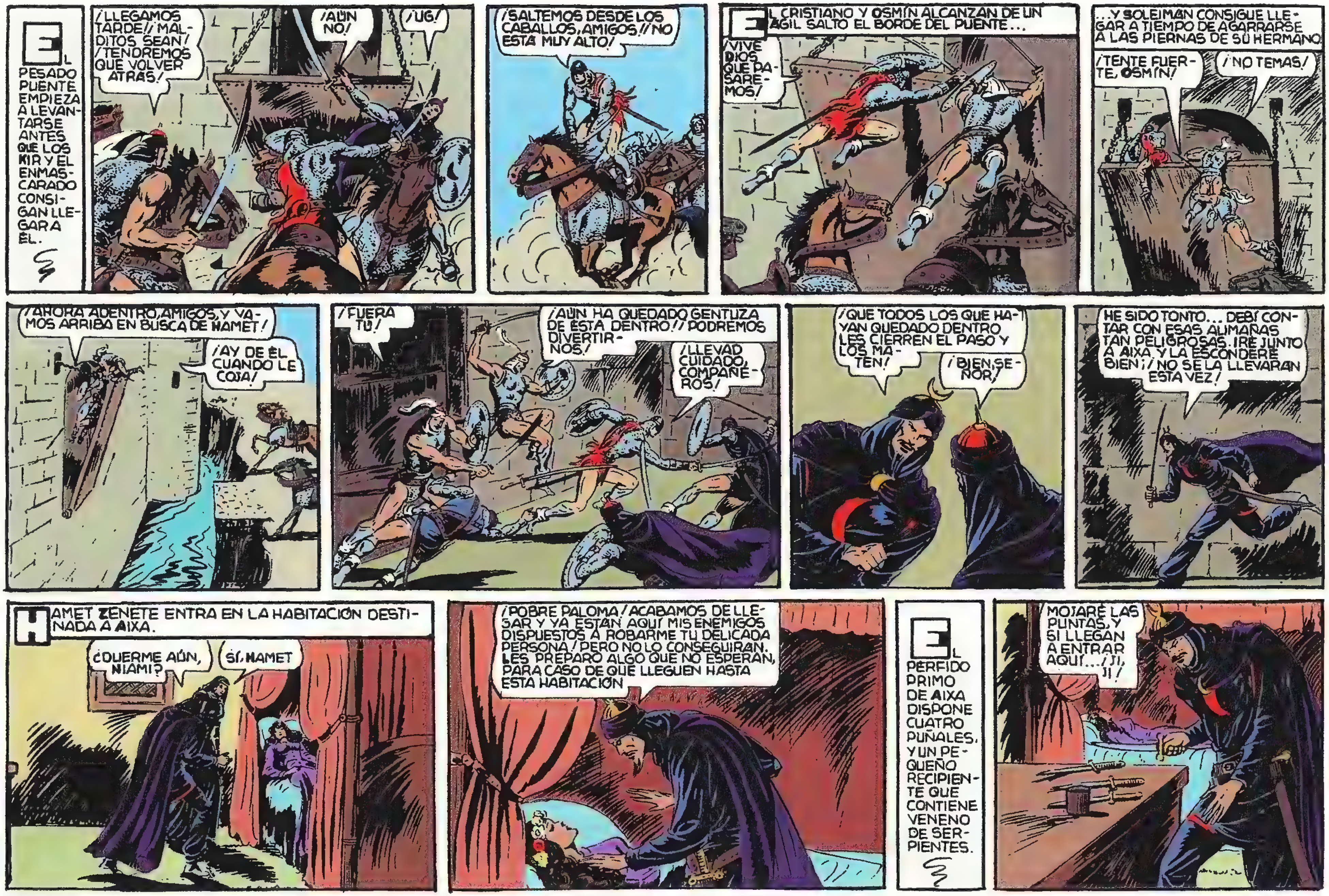
EL PESADO PUENTE EMPIEZA A LEVANTARSE ANTES QUE LOS KIR Y EL ENMASCARADO CONSIGAN LLEGAR A EL.
¡LLEGAMOS TARDE! ¡MALDITOS SEAN! ¡TENDREMOS QUE VOLVER ATRAS!
¡AÚN NO!
¡UG!
¡SALTEMOS DESDE LOS CABALLOS, AMIGOS! ¡NO ESTA MUY ALTO!
EL CRISTIANO Y OSMÍN ALCANZAN DE UN AGIL SALTO EL BORDE DEL PUENTE...
¡VIVE DIOS QUE PASAREMOS!
...Y SOLEIMAN CONSIGUE LLEGAR A TIEMPO DE AGARRARSE A LAS PIERNAS DE SU HERMANO.
¡TENTE FUERTE, OSMÍN!
¡NO TEMAS!
¡AHORA ADENTRO, AMIGOS, Y VAMOS ARRIBA EN BUSCA DE HAMET!
¡AY DE ÉL CUANDO LE COJA!
¡FUERA TÚ!
¡AÚN HA QUEDADO GENTUZA DE ÉSTA DENTRO! ¡PODREMOS DIVERTIRNOS!
¡LLEVAD CUIDADO, COMPAÑEROS!
¡QUE TODOS LOS QUE HAYAN QUEDADO DENTRO LES CIERREN EL PASO Y LOS MATEN!
¡BIEN, SEÑOR!
HE SIDO TONTO... DEBÍ CONTAR CON ESAS ALIMAÑAS TAN PELIGROSAS. IRÉ JUNTO A AIXA, Y LA ESCONDERÉ BIEN; ¡NO SE LA LLEVARAN ESTA VEZ!
HAMET ZENETE ENTRA EN LA HABITACIÓN DESTINADA A AIXA.
¿DUERME AÚN, NIAMI?
SÍ, HAMET
¡POBRE PALOMA! ACABAMOS DE LLEGAR Y YA ESTÁN AQUÍ MIS ENEMIGOS DISPUESTOS A ROBARME TU DELICADA PERSONA! PERO NO LO CONSEGUIRAN. LES PREPARO ALGO QUE NO ESPERAN, PARA CASO DE QUE LLEGUEN HASTA ESTA HABITACIÓN
EL PERFIDO PRIMO DE AIXA DISPONE CUATRO PUÑALES, Y UN PEQUEÑO RECIPIENTE QUE CONTIENE VENENO DE SERPIENTES.
MOJARÉ LAS PUNTAS, Y SI LLEGAN A ENTRAR AQUÍ... ¡JI, JI!

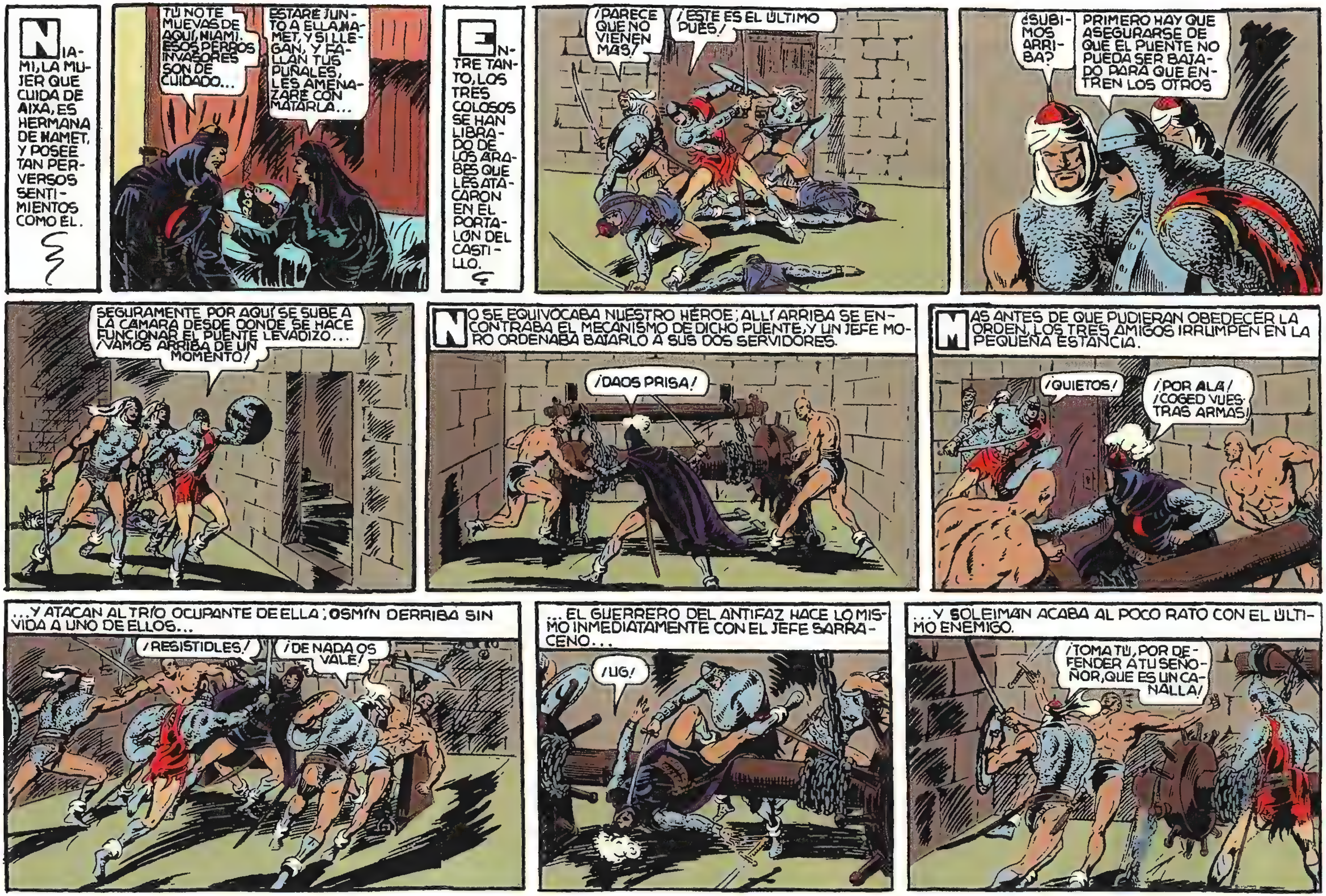
NIAMI, LA MUJER QUE CUIDA DE AIXA, ES HERMANA DE HAMET, Y POSEE TAN PERVERSOS SENTIMIENTOS COMO ÉL.
TÚ NO TE MUEVAS DE AQUÍ, NIAMI. ESOS PERROS INVASORES SON DE CUIDADO...
ESTARÉ JUNTO A ELLA, HAMET, Y SI LLEGAN, Y FALLAN TUS PUÑALES, LES AMENAZARÉ CON MATARLA...
ENTRE TANTO, LOS TRES COLOSOS SE HAN LIBRADO DE LOS ÁRABES QUE LES ATACARON EN EL PORTALÓN DEL CASTILLO.
¡PARECE QUE NO VIENEN MÁS!
¡ESTE ES EL ÚLTIMO PUES!
¿SUBIMOS ARRIBA?
PRIMERO HAY QUE ASEGURARSE DE QUE EL PUENTE NO PUEDA SER BAJADO PARA QUE ENTREN LOS OTROS
SEGURAMENTE POR AQUÍ SE SUBE A LA CÁMARA DESDE DONDE SE HACE FUNCIONAR EL PUENTE LEVADIZO... ¡VAMOS ARRIBA DE UN MOMENTO!
NO SE EQUIVOCABA NUESTRO HÉROE; ALLÍ ARRIBA SE ENCONTRABA EL MECANISMO DE DICHO PUENTE, Y UN JEFE MORO ORDENABA BAJARLO A SUS DOS SERVIDORES.
¡DAOS PRISA!
MAS ANTES DE QUE PUDIERAN OBEDECER LA ORDEN, LOS TRES AMIGOS IRRUMPEN EN LA PEQUEÑA ESTANCIA.
¡QUIETOS!
¡POR ALÁ! ¡COGED VUESTRAS ARMAS!
...Y ATACAN AL TRÍO OCUPANTE DE ELLA; OSMÍN DERRIBA SIN VIDA A UNO DE ELLOS...
¡RESISTIDLES!
¡DE NADA OS VALE!
...EL GUERRERO DEL ANTIFAZ HACE LO MISMO INMEDIATAMENTE CON EL JEFE SARRACENO...
¡UG!
...Y SOLEIMÁN ACABA AL POCO RATO CON EL ÚLTIMO ENEMIGO.
¡TOMA TÚ, POR DEFENDER A TU SEÑOR, QUE ES UN CANALLA!

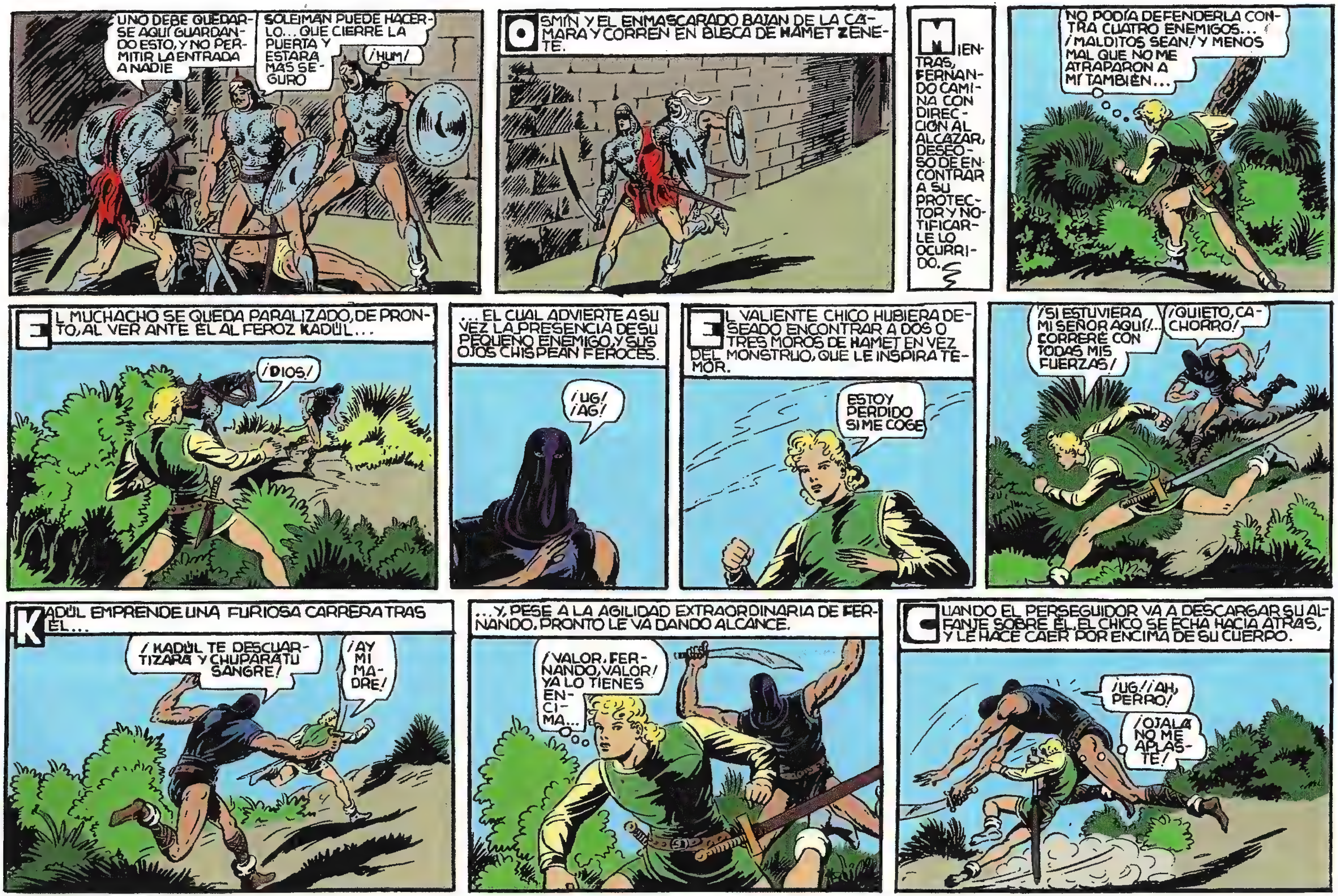
UNO DEBE QUEDARSE AQUÍ GUARDANDO ESTO, Y NO PERMITIR LA ENTRADA A NADIE
SOLEIMAN PUEDE HACERLO... QUE CIERRE LA PUERTA Y ESTARA MÁS SEGURO
¡HUM!
OSMÍN Y EL ENMASCARADO BAJAN DE LA CÁMARA Y CORREN EN BUSCA DE HAMET ZENETE.
MIENTRAS, FERNANDO CAMINA CON DIRECCIÓN AL ALCAZAR, DESEOSO DE ENCONTRAR A SU PROTECTOR Y NOTIFICARLE LO OCURRIDO.
NO PODÍA DEFENDERLA CONTRA CUATRO ENEMIGOS... ¡MALDITOS SEAN! Y MENOS MAL QUE NO ME ATRAPARON A MÍ TAMBIÉN...
EL MUCHACHO SE QUEDA PARALIZADO, DE PRONTO, AL VER ANTE ÉL AL FEROZ KADÚL...
¡DIOS!
...EL CUAL ADVIERTE A SU VEZ LA PRESENCIA DE SU PEQUEÑO ENEMIGO, Y SUS OJOS CHISPEAN FEROCES.
¡UG! ¡AG!
EL VALIENTE CHICO HUBIERA DESEADO ENCONTRAR A DOS O TRES MOROS DE HAMET EN VEZ DEL MONSTRUO, QUE LE INSPIRA TEMOR.
ESTOY PERDIDO SI ME COGE
¡SI ESTUVIERA MI SEÑOR AQUÍ!... CORRERÉ CON TODAS MIS FUERZAS!
¡QUIETO, CACHORRO!
KADÚL EMPRENDE UNA FURIOSA CARRERA TRAS ÉL...
¡KADÚL TE DESCUARTIZARA Y CHUPARA TU SANGRE!
¡AY MI MADRE!
...Y, PESE A LA AGILIDAD EXTRAORDINARIA DE FERNANDO, PRONTO LE VA DANDO ALCANCE.
¡VALOR, FERNANDO, VALOR! YA LO TIENES ENCIMA...
CUANDO EL PERSEGUIDOR VA A DESCARGAR SU ALFANJE SOBRE ÉL, EL CHICO SE ECHA HACIA ATRÁS, Y LE HACE CAER POR ENCIMA DE SU CUERPO.
¡UG! ¡AH, PERRO!
¡OJALA NO ME APLASTE!

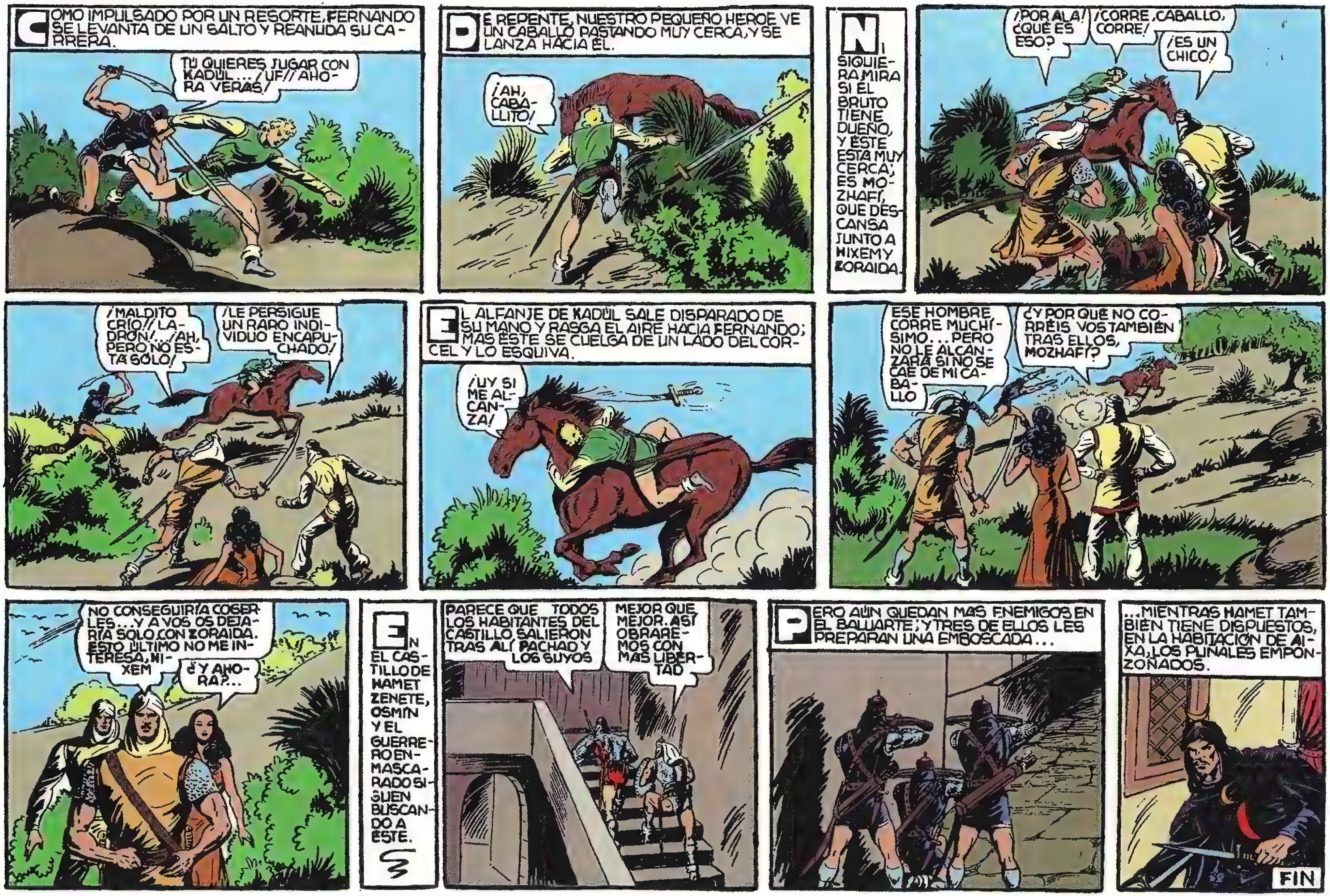

COMO IMPULSADO POR UN RESORTE, FERNANDO SE LEVANTA DE UN SALTO Y REANUDA SU CARRERA.
TÚ QUIERES JUGAR CON KADÚL... ¡UF!! ¡AHORA VERÁS!
DE REPENTE, NUESTRO PEQUEÑO HÉROE VE UN CABALLO PASTANDO MUY CERCA, Y SE LANZA HACIA ÉL.
¡AH, CABALLITO!
NI SIQUIERA MIRA SI EL BRUTO TIENE DUEÑO, Y ÉSTE ESTÁ MUY CERCA; ES MOZHAFÍ, QUE DESCANSA JUNTO A HIXEM Y ZORAIDA.
¡POR ALÁ! ¿QUÉ ES ESO?
¡CORRE, CABALLO, CORRE!
¡ES UN CHICO!
¡MALDITO CRÍO!! ¡LADRÓN!... ¡AH, PERO NO ESTÁ SOLO!
¡LE PERSIGUE UN RARO INDIVIDUO ENCAPUCHADO!
EL ALFANJE DE KADÚL SALE DISPARADO DE SU MANO Y RASGA EL AIRE HACIA FERNANDO; MAS ÉSTE SE CUELGA DE UN LADO DEL CORCEL Y LO ESQUIVA.
¡UY SI ME ALCANZA!
ESE HOMBRE CORRE MUCHÍSIMO... PERO NO LE ALCANZARÁ SI NO SE CAE DE MI CABALLO
¿Y POR QUÉ NO CORRÉIS VOS TAMBIÉN TRAS ELLOS, MOZHAFÍ?
NO CONSEGUIRÍA COGERLES... Y A VOS OS DEJARÍA SOLO CON ZORAIDA. ESTO ÚLTIMO NO ME INTERESA, HIXEM
¿Y AHORA?...
EN EL CASTILLO DE HAMET ZENETE, OSMÍN Y EL GUERRERO ENMASCARADO SIGUEN BUSCANDO A ÉSTE.
PARECE QUE TODOS LOS HABITANTES DEL CASTILLO SALIERON TRAS ALÍ PACHAD Y LOS SUYOS
MEJOR QUE MEJOR. ASÍ OBRAREMOS CON MÁS LIBERTAD
PERO AÚN QUEDAN MÁS ENEMIGOS EN EL BALUARTE; Y TRES DE ELLOS LES PREPARAN UNA EMBOSCADA...
...MIENTRAS HAMET TAMBIÉN TIENE DISPUESTOS, EN LA HABITACIÓN DE AIXA, LOS PUÑALES EMPONZOÑADOS.
FIN

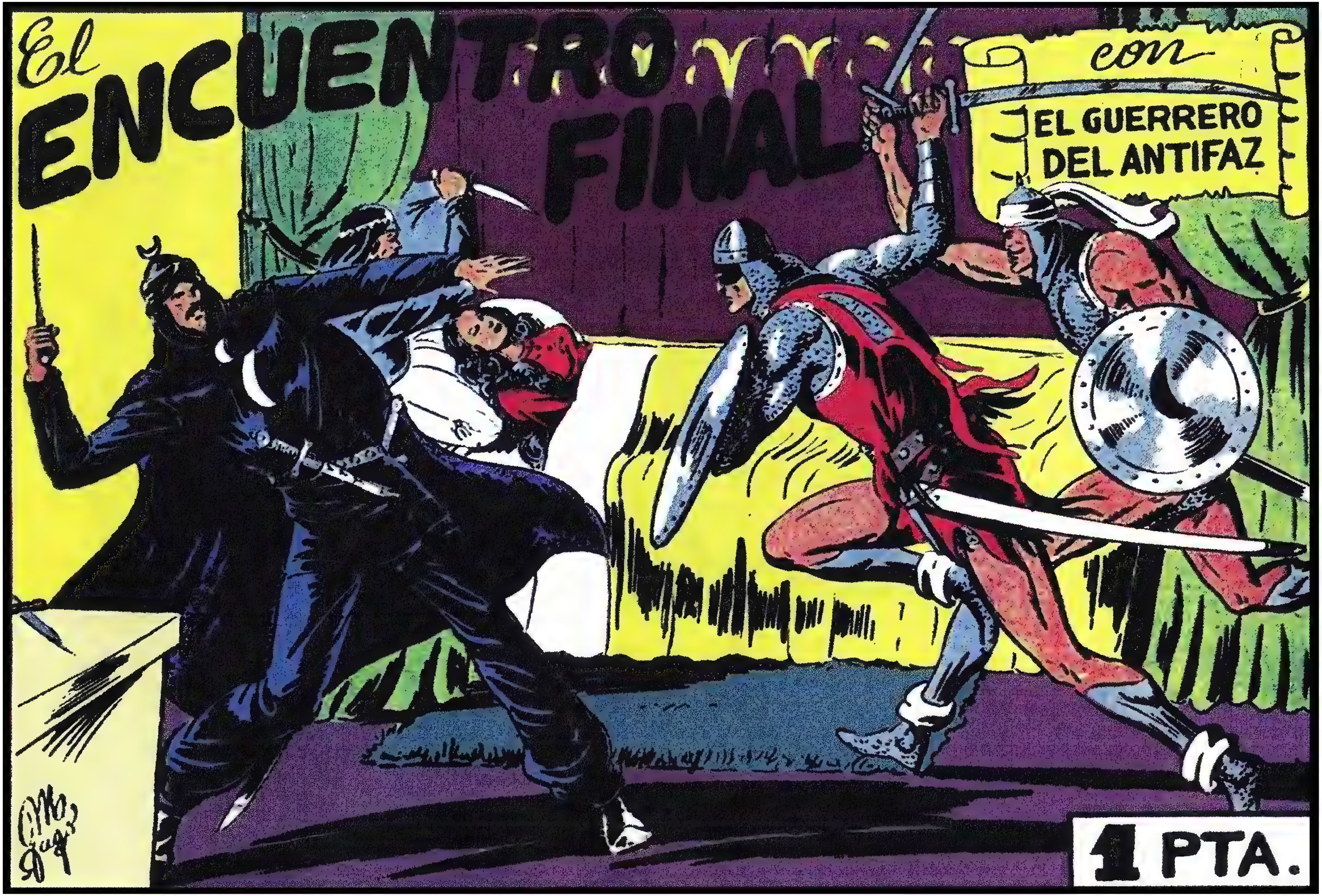
El ENCUENTRO FINAL
con
EL GUERRERO DEL ANTIFAZ
1 PTA.

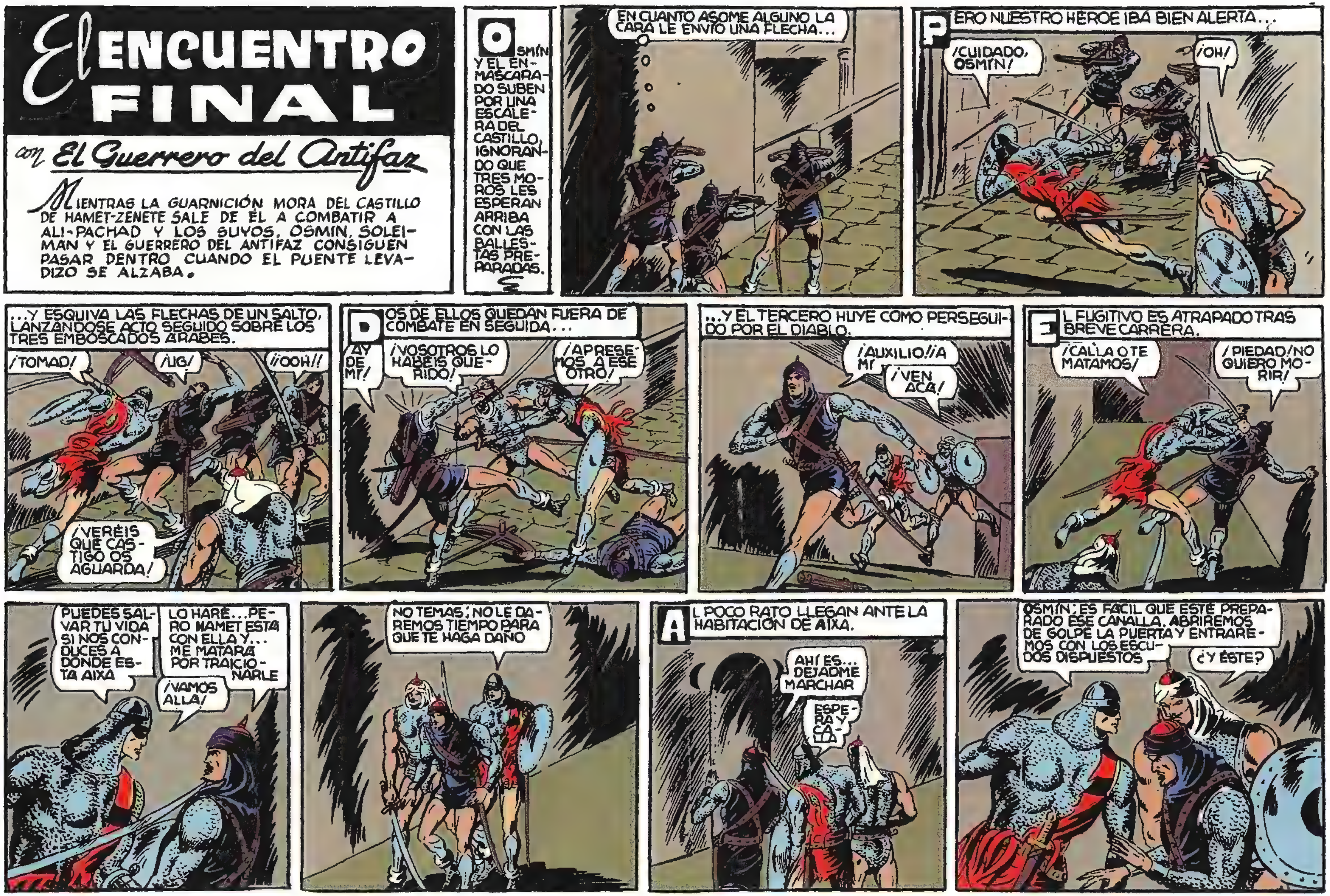
El ENCUENTRO FINAL
con El Guerrero del Antifaz
MIENTRAS LA GUARNICIÓN MORA DEL CASTILLO DE HAMET-ZENETE SALE DE ÉL A COMBATIR A ALI-PACHAD Y LOS SUYOS, OSMIN, SOLEIMAN Y EL GUERRERO DEL ANTIFAZ CONSIGUEN PASAR DENTRO CUANDO EL PUENTE LEVADIZO SE ALZABA.
OSMÍN Y EL ENMASCARADO SUBEN POR UNA ESCALERA DEL CASTILLO, IGNORANDO QUE TRES MOROS LES ESPERAN ARRIBA CON LAS BALLESTAS PREPARADAS.
EN CUANTO ASOME ALGUNO LA CARA LE ENVIO UNA FLECHA...
PERO NUESTRO HEROE IBA BIEN ALERTA...
¡CUIDADO, OSMÍN!
¡OH!
...Y ESQUIVA LAS FLECHAS DE UN SALTO, LANZÁNDOSE ACTO SEGUIDO SOBRE LOS TRES EMBOSCADOS ÁRABES.
¡TOMAD!
¡UG!
¡¡OOH!!
¡VERÉIS QUE CASTIGO OS AGUARDA!
DOS DE ELLOS QUEDAN FUERA DE COMBATE EN SEGUIDA...
¡AY DE MÍ!
¡VOSOTROS LO HABÉIS QUERIDO!
¡APRESEMOS A ESE OTRO!
...Y EL TERCERO HUYE COMO PERSEGUIDO POR EL DIABLO.
¡AUXILIO! ¡A MÍ!
¡VEN ACÁ!
EL FUGITIVO ES ATRAPADO TRAS BREVE CARRERA.
¡CALLA O TE MATAMOS!
¡PIEDAD! ¡NO QUIERO MORIR!
PUEDES SALVAR TU VIDA SI NOS CONDUCES A DONDE ESTA AIXA
LO HARÉ... PERO HAMET ESTÁ CON ELLA Y... ME MATARÁ POR TRAICIONARLE
¡VAMOS ALLÁ!
NO TEMAS; NO LE DAREMOS TIEMPO PARA QUE TE HAGA DAÑO
AL POCO RATO LLEGAN ANTE LA HABITACIÓN DE AIXA.
AHÍ ES... DEJADME MARCHAR
ESPERA Y CALLA
OSMÍN; ES FÁCIL QUE ESTÉ PREPARADO ESE CANALLA. ABRIREMOS DE GOLPE LA PUERTA Y ENTRAREMOS CON LOS ESCUDOS DISPUESTOS
¿Y ÉSTE?

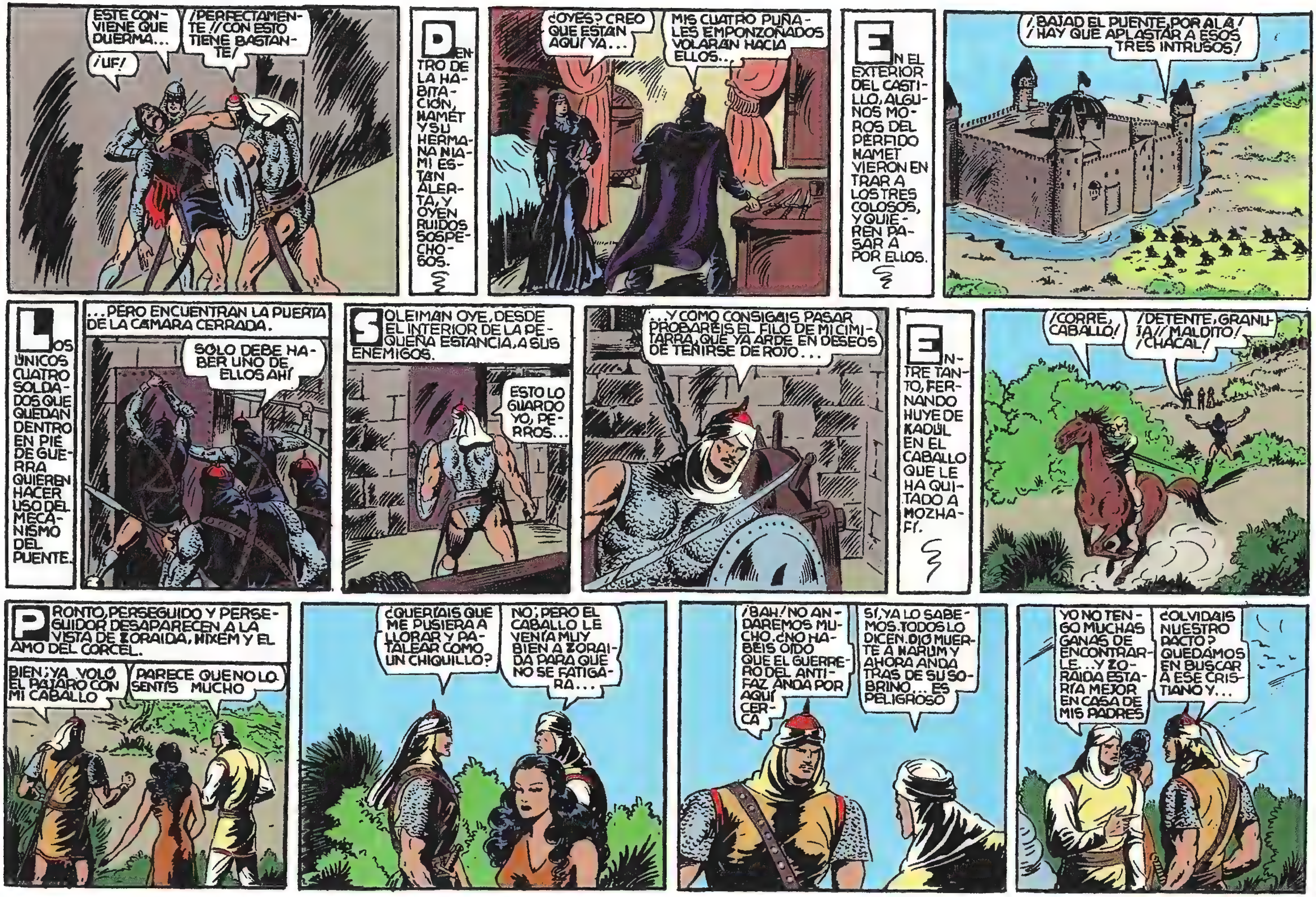
ESTE CONVIENE QUE DUERMA...
¡UF!
¡PERFECTAMENTE! ¡CON ESTO TIENE BASTANTE!
DENTRO DE LA HABITACIÓN, HAMET Y SU HERMANA NIAMI ESTÁN ALERTA, Y OYEN RUIDOS SOSPECHOSOS.
¿OYES? CREO QUE ESTÁN AQUÍ YA...
MIS CUATRO PUÑALES EMPONZOÑADOS VOLARÁN HACIA ELLOS...
EN EL EXTERIOR DEL CASTILLO, ALGUNOS MOROS DEL PÉRFIDO HAMET VIERON ENTRAR A LOS TRES COLOSOS, Y QUIEREN PASAR A POR ELLOS.
¡BAJAD EL PUENTE, POR ALÁ! ¡HAY QUE APLASTAR A ESOS TRES INTRUSOS!
LOS ÚNICOS CUATRO SOLDADOS QUE QUEDAN DENTRO EN PIE DE GUERRA QUIEREN HACER USO DEL MECANISMO DEL PUENTE.
...PERO ENCUENTRAN LA PUERTA DE LA CÁMARA CERRADA.
SÓLO DEBE HABER UNO DE ELLOS AHÍ
SOLEIMÁN OYE, DESDE EL INTERIOR DE LA PEQUEÑA ESTANCIA, A SUS ENEMIGOS.
ESTO LO GUARDO YO, PERROS...
...Y COMO CONSIGÁIS PASAR PROBARÉIS EL FILO DE MI CIMITARRA, QUE YA ARDE EN DESEOS DE TEÑIRSE DE ROJO...
ENTRE TANTO, FERNANDO HUYE DE KADUL EN EL CABALLO QUE LE HA QUITADO A MOZHAFÍ.
¡CORRE, CABALLO!
¡DETENTE, GRANUJA! ¡MALDITO! ¡CHACAL!
PRONTO, PERSEGUIDO Y PERSEGUIDOR DESAPARECEN A LA VISTA DE ZORAIDA, HIXEM Y EL AMO DEL CORCEL.
BIEN; YA VOLÓ EL PÁJARO CON MI CABALLO
PARECE QUE NO LO SENTÍS MUCHO
¿QUERÍAIS QUE ME PUSIERA A LLORAR Y PATALEAR COMO UN CHIQUILLO?
NO; PERO EL CABALLO LE VENÍA MUY BIEN A ZORAIDA PARA QUE NO SE FATIGARA...
¡BAH! NO ANDAREMOS MUCHO. ¿NO HABÉIS OÍDO QUE EL GUERRERO DEL ANTIFAZ ANDA POR AQUÍ CERCA
SÍ, YA LO SABEMOS. TODOS LO DICEN. DIÓ MUERTE A HARUM Y AHORA ANDA TRAS DE SU SOBRINO... ES PELIGROSO
YO NO TENGO MUCHAS GANAS DE ENCONTRARLE... Y ZORAIDA ESTARÍA MEJOR EN CASA DE MIS PADRES
¿OLVIDÁIS NUESTRO PACTO? QUEDAMOS EN BUSCAR A ESE CRISTIANO Y...

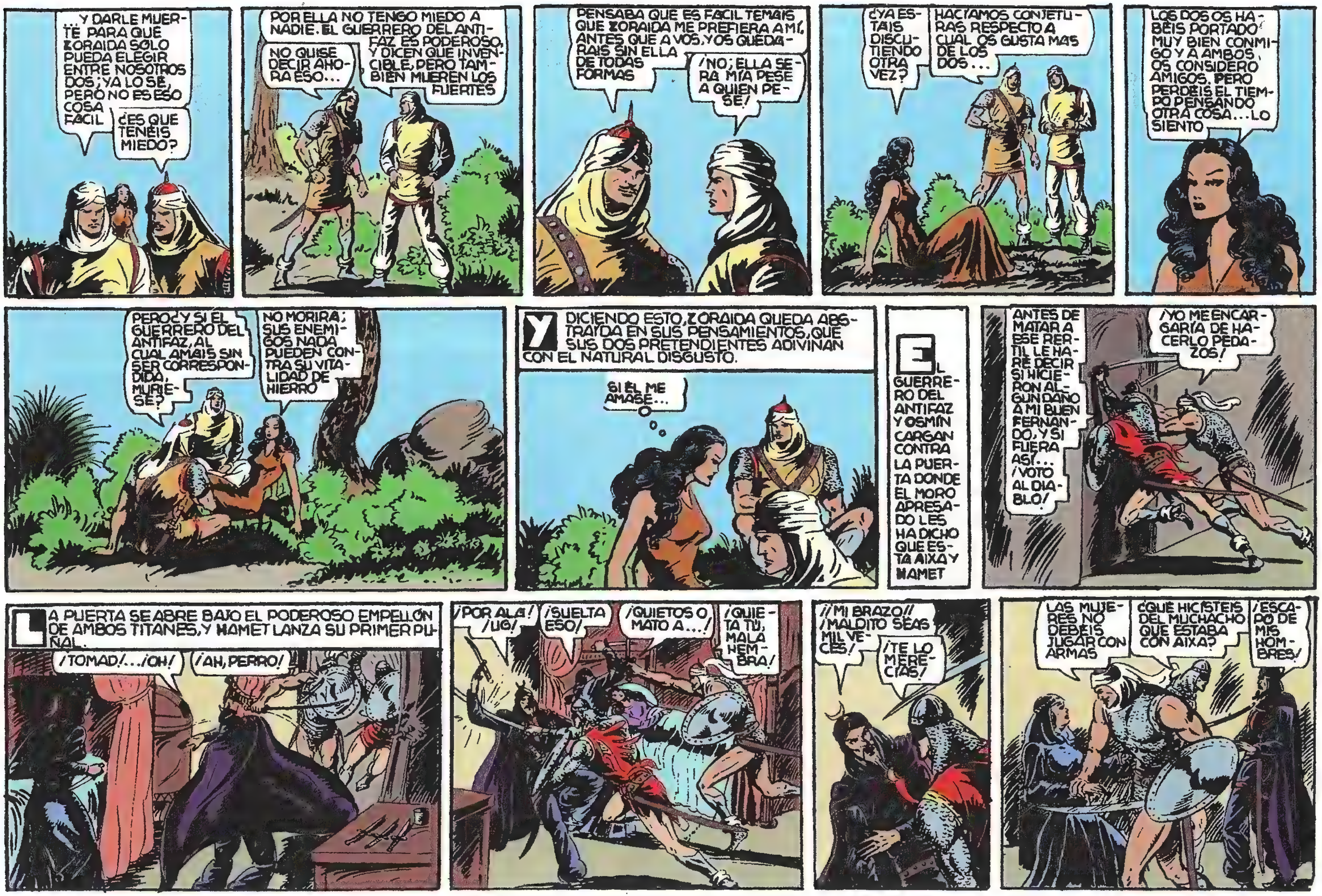
...Y DARLE MUERTE PARA QUE ZORAIDA SÓLO PUEDA ELEGIR ENTRE NOSOTROS DOS; YA LO SÉ, PERO NO ES ESO COSA FÁCIL
¿ES QUE TENÉIS MIEDO?
NO QUISE DECIR AHORA ESO...
POR ELLA NO TENGO MIEDO A NADIE. EL GUERRERO DEL ANTIFAZ ES PODEROSO, Y DICEN QUE INVENCIBLE, PERO TAMBIÉN MUEREN LOS FUERTES
PENSABA QUE ES FÁCIL TEMÁIS QUE ZORAIDA ME PREFIERA A MÍ, ANTES QUE A VOS, Y OS QUEDARAIS SIN ELLA DE TODAS FORMAS
¡NO; ELLA SERÁ MÍA PESE A QUIEN PESE!
¿YA ESTÁIS DISCUTIENDO OTRA VEZ?
HACÍAMOS CONJETURAS RESPECTO A CUÁL OS GUSTA MÁS DE LOS DOS...
LOS DOS OS HABÉIS PORTADO MUY BIEN CONMIGO Y A AMBOS OS CONSIDERO AMIGOS, PERO PERDÉIS EL TIEMPO PENSANDO OTRA COSA... LO SIENTO
PERO ¿Y SI EL GUERRERO DEL ANTIFAZ, AL CUAL AMÁIS SIN SER CORRESPONDIDA, MURIESE?
NO MORIRÁ; SUS ENEMIGOS NADA PUEDEN CONTRA SU VITALIDAD DE HIERRO
Y DICIENDO ESTO, ZORAIDA QUEDA ABSTRAÍDA EN SUS PENSAMIENTOS, QUE SUS DOS PRETENDIENTES ADIVINAN CON EL NATURAL DISGUSTO.
SI ÉL ME AMASE...
EL GUERRERO DEL ANTIFAZ Y OSMÍN CARGAN CONTRA LA PUERTA DONDE EL MORO APRESADO LES HA DICHO QUE ESTÁ AIXA Y HAMET
ANTES DE MATAR A ESE REPTIL LE HARÉ DECIR SI HICIERON ALGÚN DAÑO A MI BUEN FERNANDO, Y SI FUERA ASÍ... ¡VOTO AL DIABLO!
¡YO ME ENCARGARÍA DE HACERLO PEDAZOS!
LA PUERTA SE ABRE BAJO EL PODEROSO EMPELLÓN DE AMBOS TITANES, Y HAMET LANZA SU PRIMER PUÑAL.
¡TOMAD!... ¡OH!
¡AH, PERRO!
¡POR ALÁ! ¡UG!
¡SUELTA ESO!
¡QUIETOS O MATO A...!
¡QUIETA TÚ, MALA HEMBRA!
¡¡MI BRAZO!! ¡MALDITO SEAS MIL VECES!
¡TE LO MERECÍAS!
LAS MUJERES NO DEBÉIS JUGAR CON ARMAS
¿QUÉ HICISTEIS DEL MUCHACHO QUE ESTABA CON AIXA?
¡ESCAPÓ DE MIS HOMBRES!

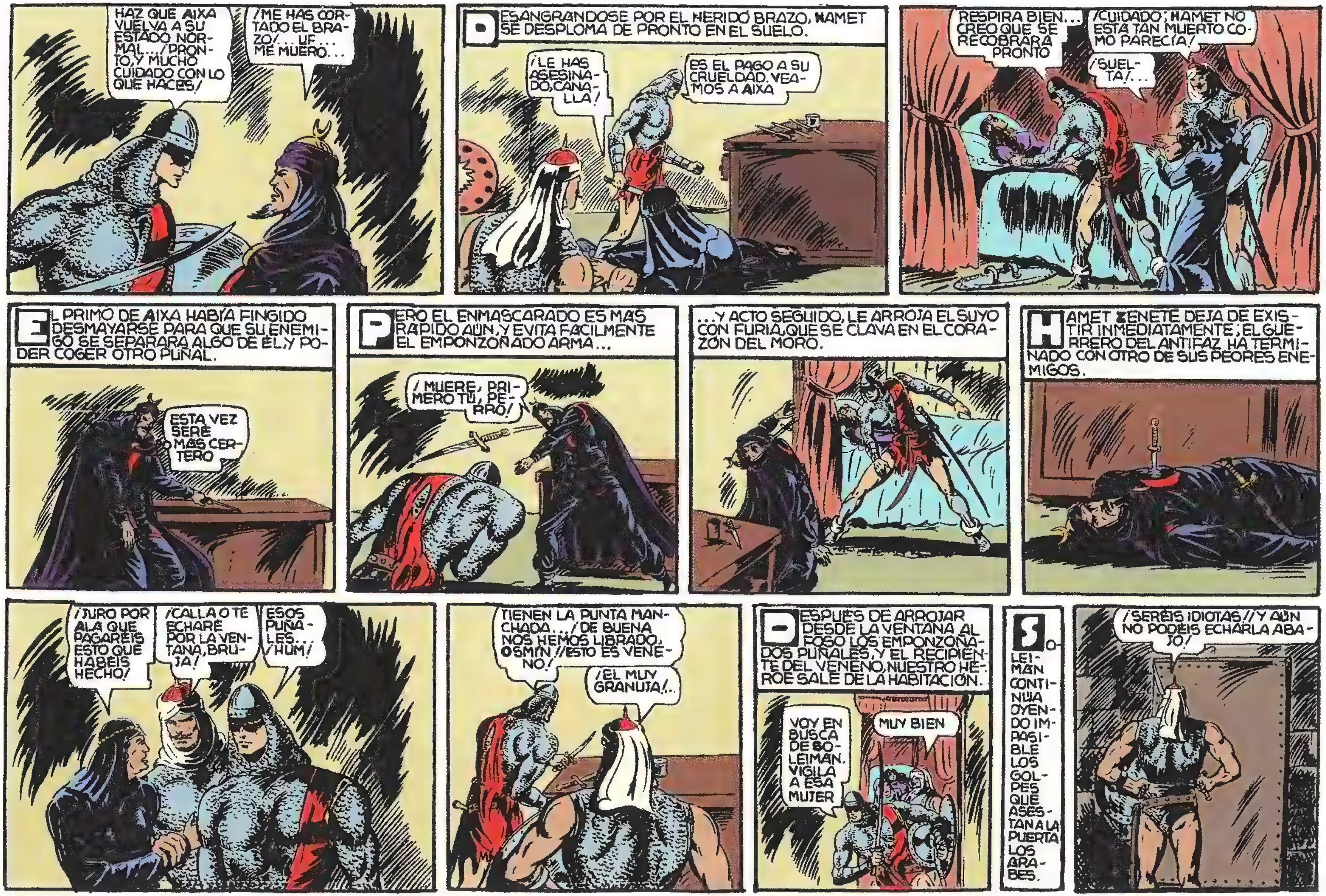
HAZ QUE AIXA VUELVA A SU ESTADO NORMAL... ¡PRONTO, Y MUCHO CUIDADO CON LO QUE HACES!
¡ME HAS CORTADO EL BRAZO!... UF... ME MUERO...
DESANGRANDOSE POR EL HERIDO BRAZO, HAMET SE DESPLOMA DE PRONTO EN EL SUELO.
¡LE HAS ASESINADO, CANALLA!
ES EL PAGO A SU CRUELDAD. VEAMOS A AIXA
RESPIRA BIEN... CREO QUE SE RECOBRARA PRONTO
¡CUIDADO; HAMET NO ESTA TAN MUERTO COMO PARECIA!
¡SUELTA!...
EL PRIMO DE AIXA HABÍA FINGIDO DESMAYARSE PARA QUE SU ENEMIGO SE SEPARARA ALGO DE ÉL, Y PODER COGER OTRO PUÑAL.
ESTA VEZ SERÉ MAS CERTERO
PERO EL ENMASCARADO ES MAS RAPIDO AUN, Y EVITA FACILMENTE EL EMPONZOÑADO ARMA...
¡MUERE, PRIMERO TÚ, PERRO!
...Y ACTO SEGUIDO, LE ARROJA EL SUYO CON FURIA, QUE SE CLAVA EN EL CORAZÓN DEL MORO.
HAMET ZENETE DEJA DE EXISTIR INMEDIATAMENTE; EL GUERRERO DEL ANTIFAZ HA TERMINADO CON OTRO DE SUS PEORES ENEMIGOS.
¡JURO POR ALA QUE PAGAREIS ESTO QUE HABEIS HECHO!
¡CALLA O TE ECHARÉ POR LA VENTANA, BRUJA!
ESOS PUÑALES... ¡HUM!
TIENEN LA PUNTA MANCHADA... ¡DE BUENA NOS HEMOS LIBRADO, OSMÍN! ¡¡ESTO ES VENENO!
¡EL MUY GRANUJA!..
DESPUES DE ARROJAR DESDE LA VENTANA AL FOSO LOS EMPONZOÑADOS PUÑALES, Y EL RECIPIENTE DEL VENENO, NUESTRO HÉROE SALE DE LA HABITACIÓN.
VOY EN BUSCA DE SOLEIMAN. VIGILA A ESA MUJER
MUY BIEN
SOLEIMAN CONTINUA OYENDO IMPASIBLE LOS GOLPES QUE ASESTAN A LA PUERTA LOS ARABES.
¡SERÉIS IDIOTAS!! ¡Y AÚN NO PODÉIS ECHARLA ABAJO!

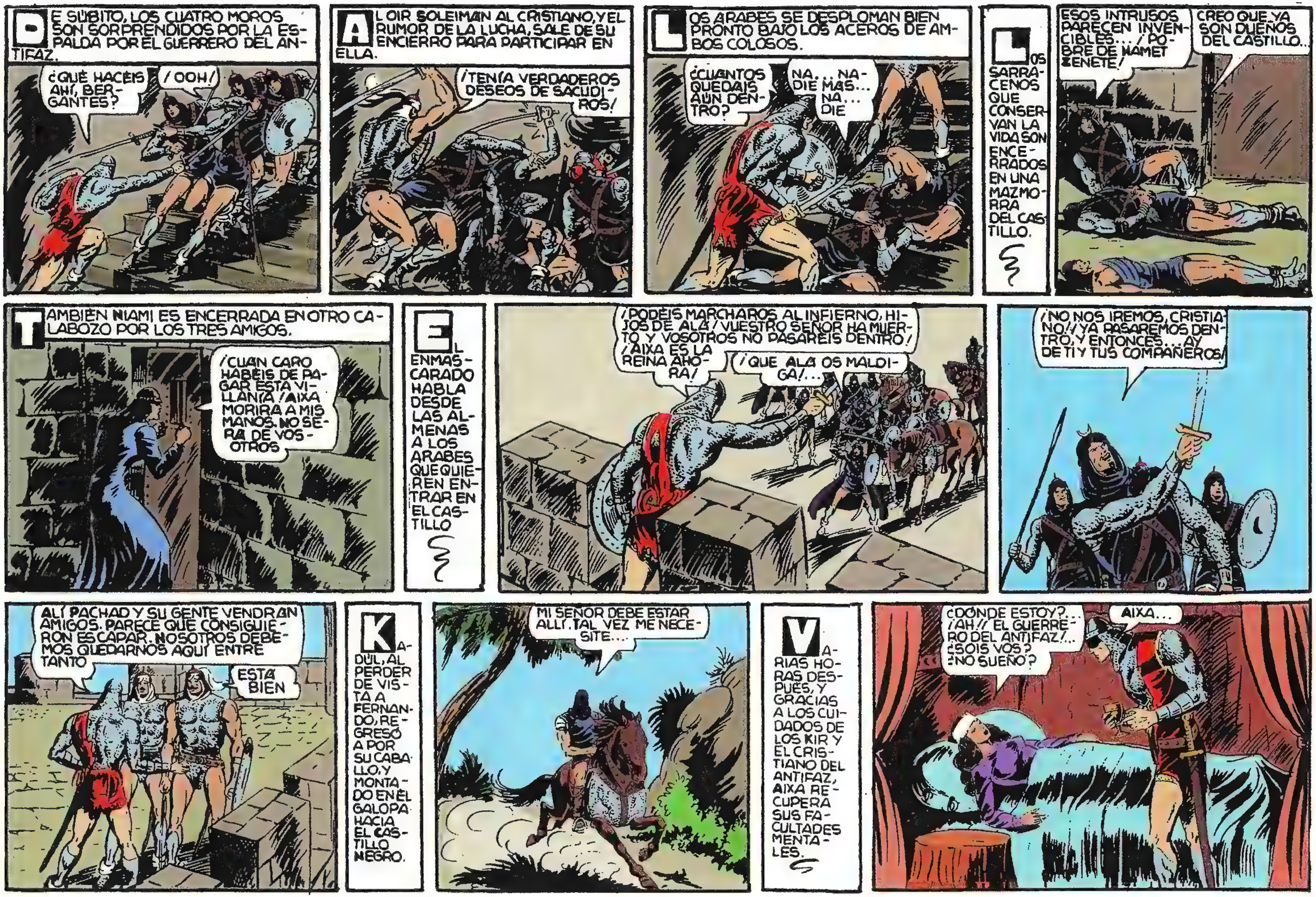
DE SÚBITO, LOS CUATRO MOROS SON SORPRENDIDOS POR LA ESPALDA POR EL GUERRERO DEL ANTIFAZ.
¿QUÉ HACÉIS AHÍ, BERGANTES?
¡OOH!
AL OIR SOLEIMAN AL CRISTIANO, Y EL RUMOR DE LA LUCHA, SALE DE SU ENCIERRO PARA PARTICIPAR EN ELLA.
¡TENÍA VERDADEROS DESEOS DE SACUDIROS!
LOS ARABES SE DESPLOMAN BIEN PRONTO BAJO LOS ACEROS DE AMBOS COLOSOS.
¿CUANTOS QUEDAIS AÚN DENTRO?
NA... NADIE MAS... NA... DIE
LOS SARRACENOS QUE CONSERVAN LA VIDA SON ENCERRADOS EN UNA MAZMORRA DEL CASTILLO.
ESOS INTRUSOS PARECEN INVENCIBLES... ¡POBRE DE HAMET ZENETE!
CREO QUE YA SON DUEÑOS DEL CASTILLO...
TAMBIÉN NIAMI ES ENCERRADA EN OTRO CALABOZO POR LOS TRES AMIGOS.
¡CUAN CARO HABÉIS DE PAGAR ESTA VILLANÍA! ¡AIXA MORIRÁ A MIS MANOS, NO SERÁ DE VOSOTROS
EL ENMASCARADO HABLA DESDE LAS ALMENAS A LOS ARABES QUE QUIEREN ENTRAR EN EL CASTILLO
¡PODÉIS MARCHAROS AL INFIERNO, HIJOS DE ALÁ! VUESTRO SEÑOR HA MUERTO Y VOSOTROS NO PASARÉIS DENTRO! ¡AIXA ES LA REINA AHORA!
¡QUE ALÁ OS MALDIGA!...
¡NO NOS IREMOS, CRISTIANO! ¡YA PASAREMOS DENTRO, Y ENTONCES... AY DE TI Y TUS COMPAÑEROS!
ALÍ PACHAD Y SU GENTE VENDRAN AMIGOS. PARECE QUE CONSIGUIERON ESCAPAR. NOSOTROS DEBEMOS QUEDARNOS AQUÍ ENTRETANTO
ESTÁ BIEN
KADÚL, AL PERDER DE VISTA A FERNANDO, REGRESÓ A POR SU CABALLO, Y MONTADO EN EL GALOPA HACIA EL CASTILLO NEGRO.
MI SEÑOR DEBE ESTAR ALLÍ. TAL VEZ ME NECESITE...
VARIAS HORAS DESPUÉS, Y GRACIAS A LOS CUIDADOS DE LOS KIR Y EL CRISTIANO DEL ANTIFAZ, AIXA RECUPERA SUS FACULTADES MENTALES.
¿DÓNDE ESTOY? ¡AH! ¡EL GUERRERO DEL ANTIFAZ!... ¿SOIS VOS? ¿NO SUEÑO?
AIXA...

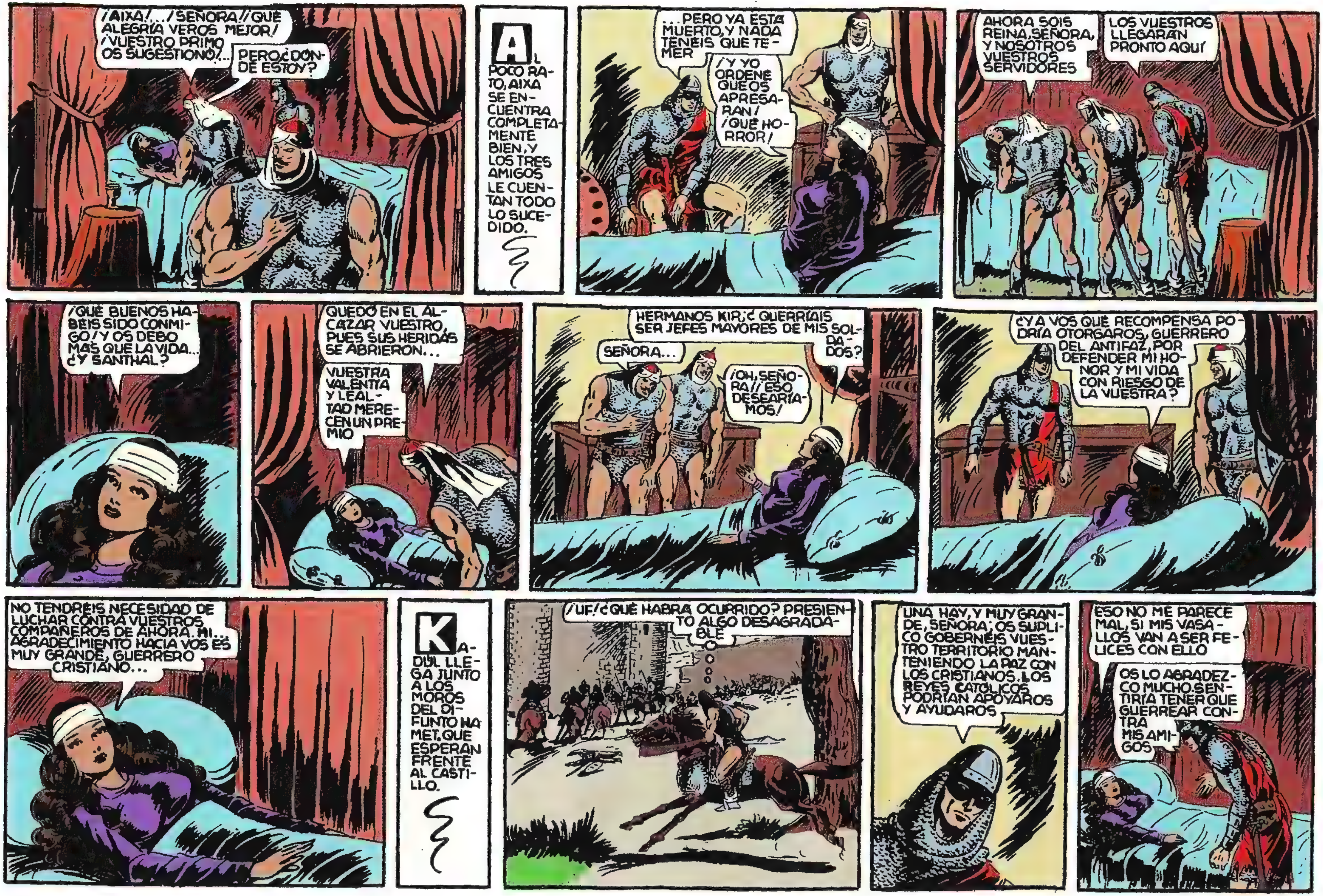
¡AIXA!... ¡SEÑORA! ¡QUÉ ALEGRÍA VEROS MEJOR! ¡VUESTRO PRIMO OS SUGESTIONÓ!...
PERO ¿DÓNDE ESTOY?
AL POCO RATO, AIXA SE ENCUENTRA COMPLETAMENTE BIEN, Y LOS TRES AMIGOS LE CUENTAN TODO LO SUCEDIDO.
...PERO YA ESTÁ MUERTO, Y NADA TENÉIS QUE TEMER
¡Y YO ORDENÉ QUE OS APRESARAN! ¡QUÉ HORROR!
AHORA SOIS REINA, SEÑORA, Y NOSOTROS VUESTROS SERVIDORES
LOS VUESTROS LLEGARÁN PRONTO AQUÍ
¡QUÉ BUENOS HABÉIS SIDO CONMIGO! ¡Y OS DEBO MÁS QUE LA VIDA... ¿Y SANTHAL?
QUEDÓ EN EL ALCÁZAR VUESTRO, PUES SUS HERIDAS SE ABRIERON...
VUESTRA VALENTÍA Y LEALTAD MERECEN UN PREMIO
HERMANOS KIR, ¿QUERRÍAIS SER JEFES MAYORES DE MIS SOLDADOS?
SEÑORA...
¡OH, SEÑORA! ¡ESO DESEARÍAMOS!
¿Y A VOS QUÉ RECOMPENSA PODRÍA OTORGAROS, GUERRERO DEL ANTIFAZ, POR DEFENDER MI HONOR Y MI VIDA CON RIESGO DE LA VUESTRA?
NO TENDRÉIS NECESIDAD DE LUCHAR CONTRA VUESTROS COMPAÑEROS DE AHORA. MI... AGRADECIMIENTO HACIA VOS ES MUY GRANDE, GUERRERO CRISTIANO...
KADUL LLEGA JUNTO A LOS MOROS DEL DIFUNTO HAMET, QUE ESPERAN FRENTE AL CASTILLO.
¡UF! ¿QUÉ HABRÁ OCURRIDO? PRESIENTO ALGO DESAGRADABLE
UNA HAY, Y MUY GRANDE, SEÑORA; OS SUPLICO GOBERNÉIS VUESTRO TERRITORIO MANTENIENDO LA PAZ CON LOS CRISTIANOS. LOS REYES CATÓLICOS PODRÍAN APOYAROS Y AYUDAROS
ESO NO ME PARECE MAL, SI MIS VASALLOS VAN A SER FELICES CON ELLO
OS LO AGRADEZCO MUCHO. SENTIRÍA TENER QUE GUERREAR CONTRA MIS AMIGOS

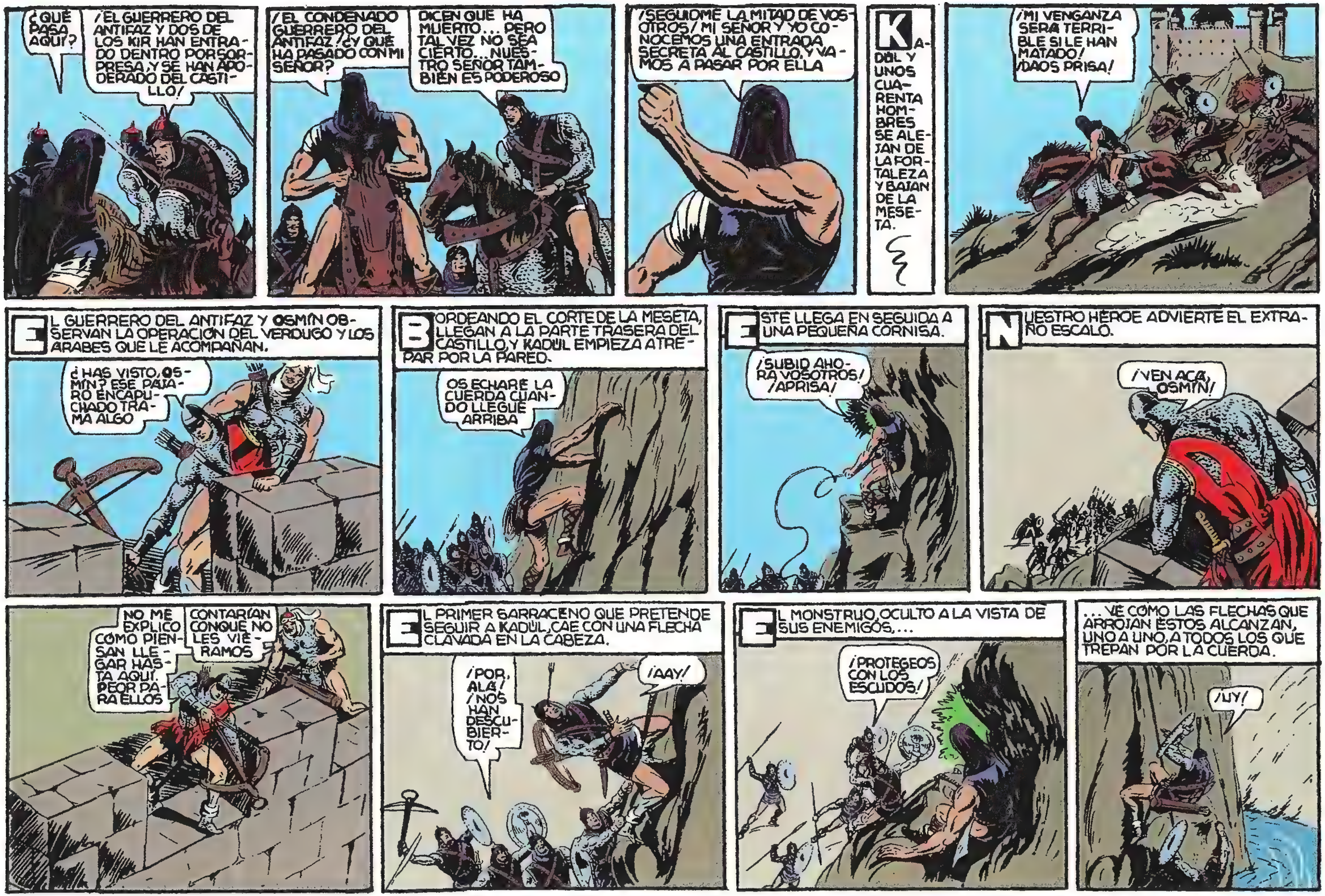
¿QUÉ PASA AQUÍ?
¡EL GUERRERO DEL ANTIFAZ Y DOS DE LOS KIR HAN ENTRADO DENTRO POR SORPRESA, Y SE HAN APODERADO DEL CASTILLO!
¡EL CONDENADO GUERRERO DEL ANTIFAZ! ¿Y QUÉ HA PASADO CON MI SEÑOR?
DICEN QUE HA MUERTO... PERO TAL VEZ NO SEA CIERTO... NUESTRO SEÑOR TAMBIÉN ES PODEROSO
¡SEGUIDME LA MITAD DE VOSOTROS! MI SEÑOR Y YO CONOCEMOS UNA ENTRADA SECRETA AL CASTILLO, Y VAMOS A PASAR POR ELLA
KADÚL Y UNOS CUARENTA HOMBRES SE ALEJAN DE LA FORTALEZA Y BAJAN DE LA MESETA.
¡MI VENGANZA SERÁ TERRIBLE SI LE HAN MATADO! ¡DAOS PRISA!
EL GUERRERO DEL ANTIFAZ Y OSMÍN OBSERVAN LA OPERACIÓN DEL VERDUGO Y LOS ARABES QUE LE ACOMPAÑAN.
¿HAS VISTO, OSMÍN? ESE PÁJARO ENCAPUCHADO TRAMA ALGO
BORDEANDO EL CORTE DE LA MESETA, LLEGAN A LA PARTE TRASERA DEL CASTILLO, Y KADÚL EMPIEZA A TREPAR POR LA PARED.
OS ECHARÉ LA CUERDA CUANDO LLEGUE ARRIBA
ESTE LLEGA EN SEGUIDA A UNA PEQUEÑA CORNISA.
¡SUBID AHORA VOSOTROS! ¡APRISA!
NUESTRO HÉROE ADVIERTE EL EXTRAÑO ESCALO.
¡VEN ACÁ, OSMÍN!
NO ME EXPLICO CÓMO PIENSAN LLEGAR HASTA AQUÍ. PEOR PARA ELLOS
CONTARÍAN CON QUE NO LES VIÉRAMOS
EL PRIMER SARRACENO QUE PRETENDE SEGUIR A KADÚL, CAE CON UNA FLECHA CLAVADA EN LA CABEZA.
¡POR ALÁ! ¡NOS HAN DESCUBIERTO!
¡AAY!
EL MONSTRUO, OCULTO A LA VISTA DE SUS ENEMIGOS, ...
¡PROTEGEOS CON LOS ESCUDOS!
...VE CÓMO LAS FLECHAS QUE ARROJAN ESTOS ALCANZAN, UNO A UNO, A TODOS LOS QUE TREPAN POR LA CUERDA.
¡UY!

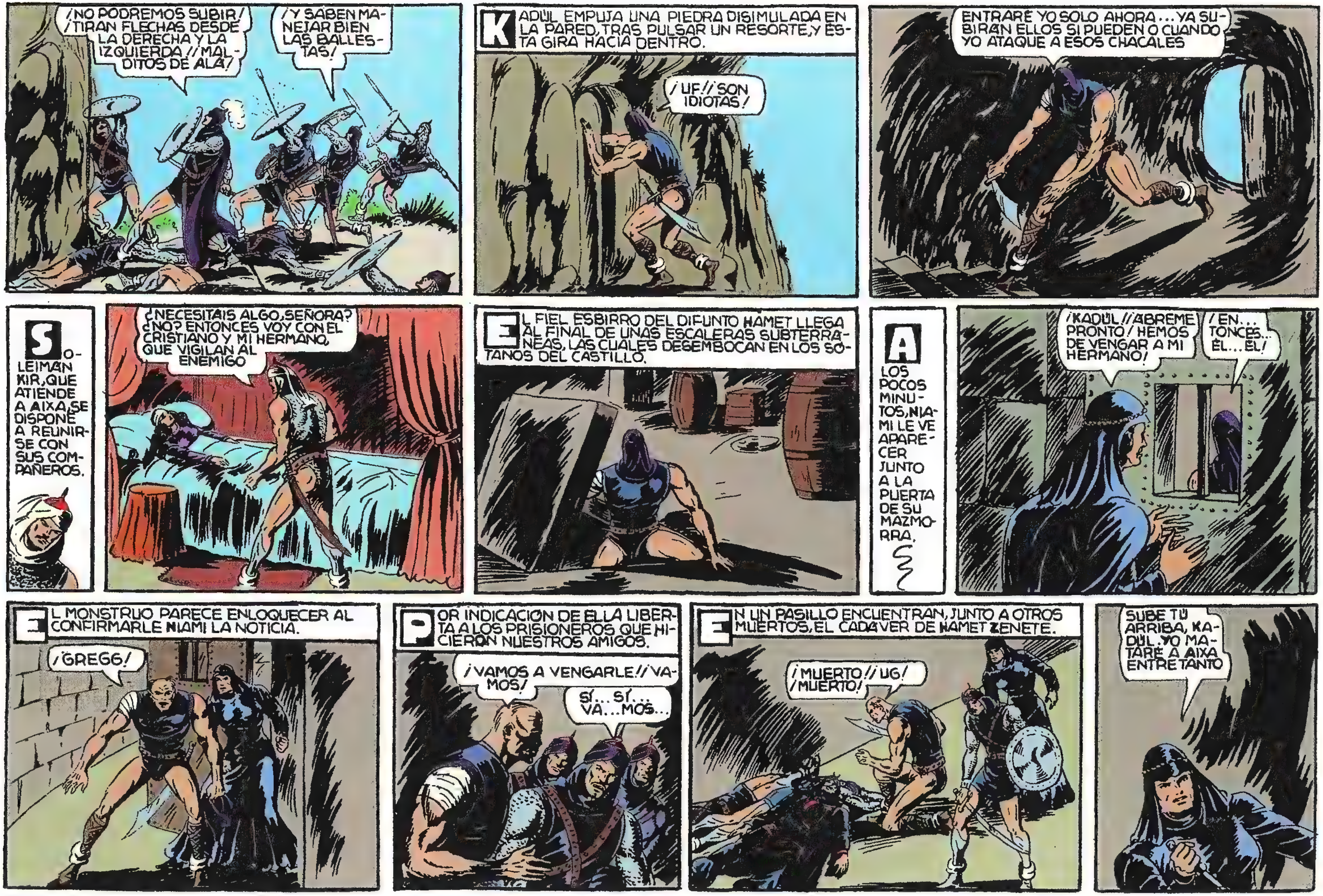
¡NO PODREMOS SUBIR! ¡TIRAN FLECHAS DESDE LA DERECHA Y LA IZQUIERDA! ¡MALDITOS DE ALÁ!
¡Y SABEN MANEJAR BIEN LAS BALLESTAS!
KADÚL EMPUJA UNA PIEDRA DISIMULADA EN LA PARED, TRAS PULSAR UN RESORTE, Y ÉSTA GIRA HACIA DENTRO.
¡UF! ¡SON IDIOTAS!
ENTRARÉ YO SOLO AHORA... YA SUBIRÁN ELLOS SI PUEDEN O CUANDO YO ATAQUE A ESOS CHACALES
SOLEIMÁN KIR, QUE ATIENDE A AIXA, SE DISPONE A REUNIRSE CON SUS COMPAÑEROS.
¿NECESITÁIS ALGO, SEÑORA? ¿NO? ENTONCES VOY CON EL CRISTIANO Y MI HERMANO, QUE VIGILAN AL ENEMIGO
EL FIEL ESBIRRO DEL DIFUNTO HAMET LLEGA AL FINAL DE UNAS ESCALERAS SUBTERRÁNEAS, LAS CUALES DESEMBOCAN EN LOS SÓTANOS DEL CASTILLO.
A LOS POCOS MINUTOS, NIAMI LE VE APARECER JUNTO A LA PUERTA DE SU MAZMORRA.
¡KADÚL! ¡ÁBREME PRONTO! ¡HEMOS DE VENGAR A MI HERMANO!
¡EN... TONCES... ÉL... ÉL!
EL MONSTRUO PARECE ENLOQUECER AL CONFIRMARLE NIAMI LA NOTICIA.
¡GREGG!
POR INDICACIÓN DE ELLA LIBERTA A LOS PRISIONEROS QUE HICIERON NUESTROS AMIGOS.
¡VAMOS A VENGARLE! ¡VAMOS!
SÍ... SÍ... VA... MOS...
EN UN PASILLO ENCUENTRAN, JUNTO A OTROS MUERTOS, EL CADÁVER DE HAMET ZENETE.
¡MUERTO! ¡UG! ¡MUERTO!
SUBE TÚ ARRIBA, KADÚL. YO MATARÉ A AIXA ENTRETANTO

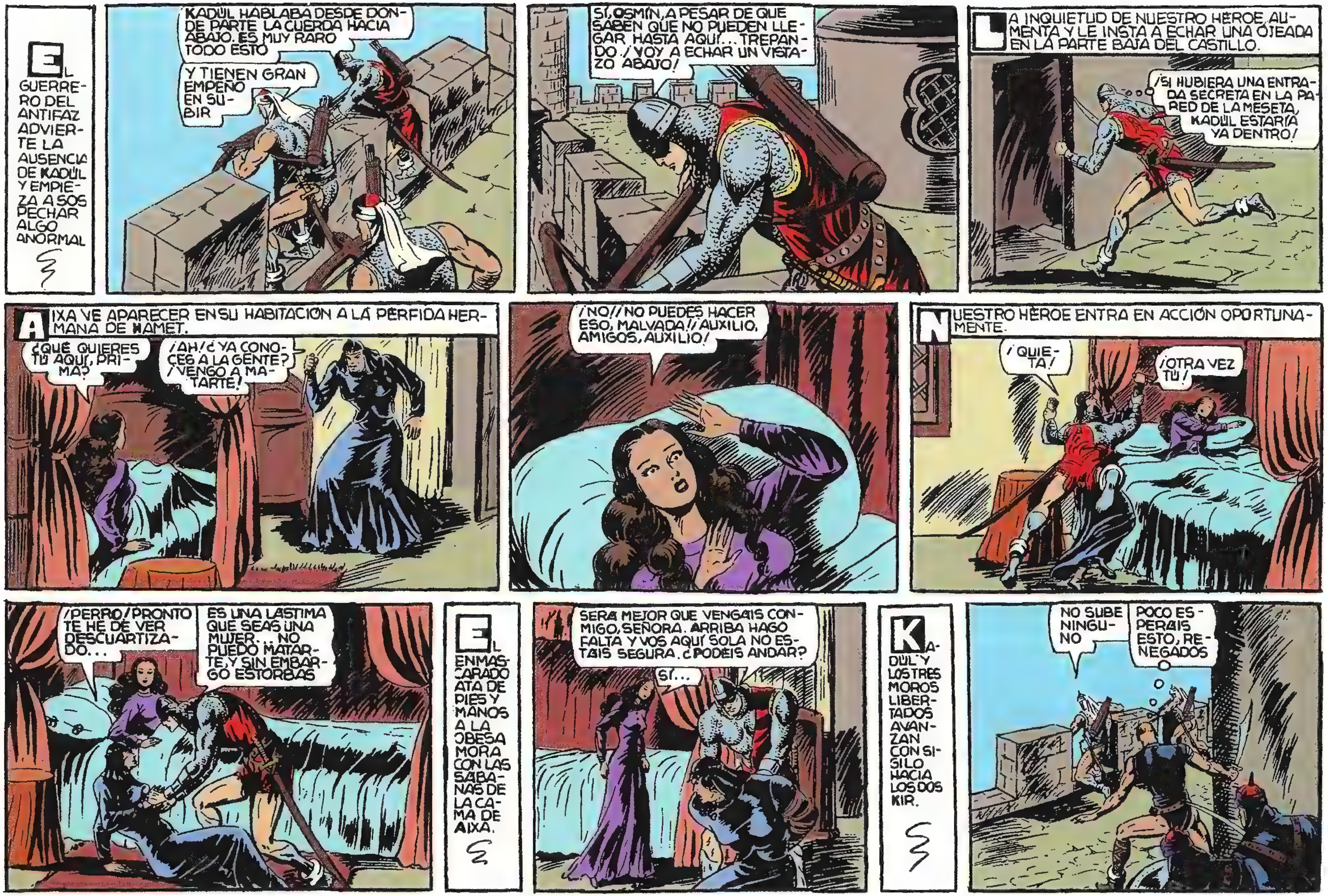

EL GUERRERO DEL ANTIFAZ ADVIERTE LA AUSENCIA DE KADÚL Y EMPIEZA A SOSPECHAR ALGO ANORMAL
KADÚL HABLABA DESDE DONDE PARTE LA CUERDA HACIA ABAJO. ES MUY RARO TODO ESTO
Y TIENEN GRAN EMPEÑO EN SUBIR
SÍ, OSMÍN, A PESAR DE QUE SABEN QUE NO PUEDEN LLEGAR HASTA AQUÍ... TREPANDO. ¡VOY A ECHAR UN VISTAZO ABAJO!
LA INQUIETUD DE NUESTRO HÉROE AUMENTA Y LE INSTA A ECHAR UNA OJEADA EN LA PARTE BAJA DEL CASTILLO.
¡SI HUBIERA UNA ENTRADA SECRETA EN LA PARED DE LA MESETA, KADÚL ESTARÍA YA DENTRO!
AIXA VE APARECER EN SU HABITACIÓN A LA PÉRFIDA HERMANA DE HAMET.
¿QUÉ QUIERES TÚ AQUÍ, PRIMA?
¡AH! ¿YA CONOCES A LA GENTE? ¡VENGO A MATARTE!
¡NO! ¡NO PUEDES HACER ESO, MALVADA! ¡AUXILIO, AMIGOS, AUXILIO!
NUESTRO HÉROE ENTRA EN ACCIÓN OPORTUNAMENTE.
¡QUIETA!
¡OTRA VEZ TÚ!
¡PERRO! ¡PRONTO TE HE DE VER DESCUARTIZADO...
ES UNA LÁSTIMA QUE SEAS UNA MUJER... NO PUEDO MATARTE, Y SIN EMBARGO ESTORBAS
EL ENMASCARADO ATA DE PIES Y MANOS A LA OBESA MORA CON LAS SÁBANAS DE LA CAMA DE AIXA.
SERÁ MEJOR QUE VENGÁIS CONMIGO, SEÑORA. ARRIBA HAGO FALTA Y VOS AQUÍ SOLA NO ESTÁIS SEGURA. ¿PODÉIS ANDAR?
SÍ...
KADÚL Y LOS TRES MOROS LIBERTADOS AVANZAN CON SIGILO HACIA LOS DOS KIR.
NO SUBE NINGUNO
POCO ESPERÁIS ESTO, RENEGADOS

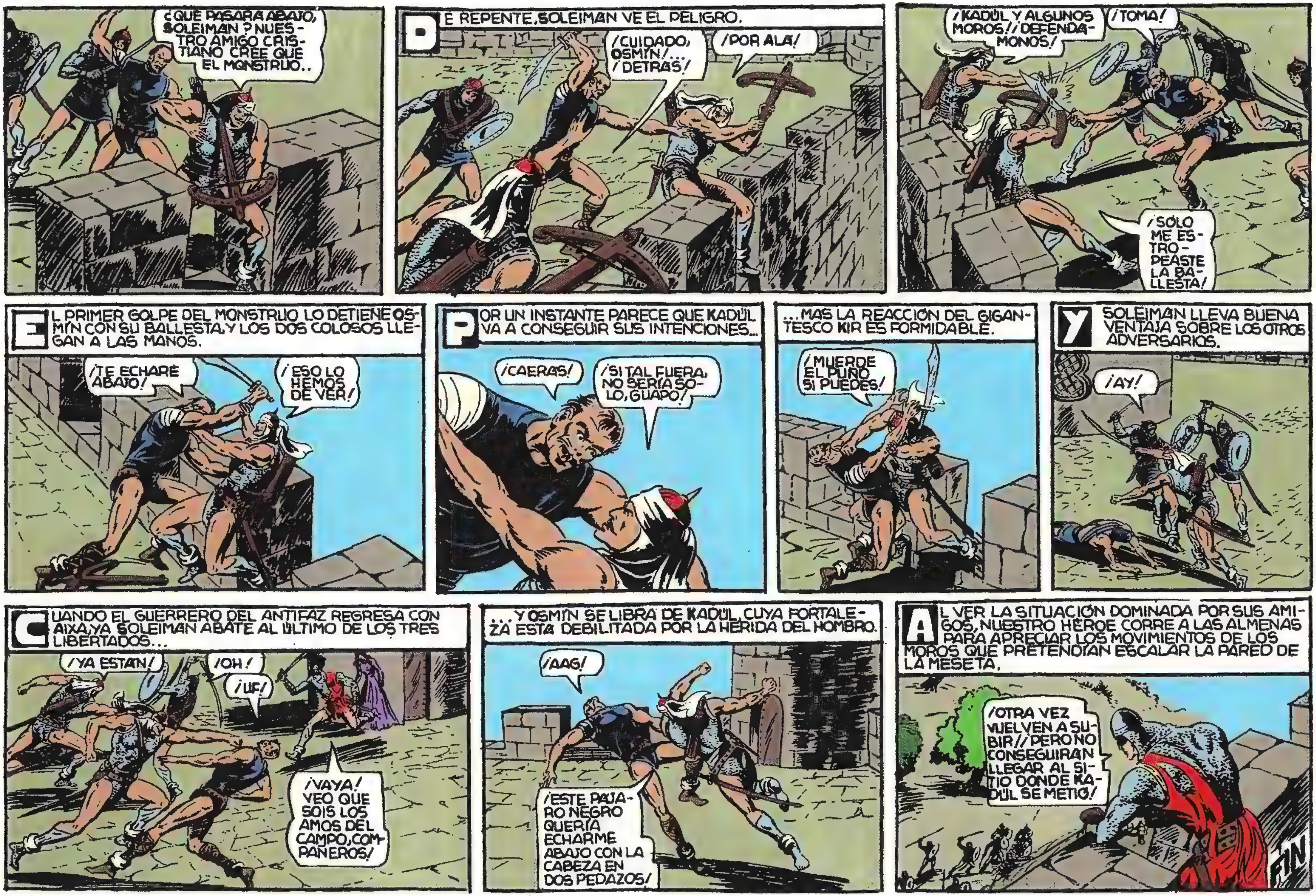
¿QUE PASARA ABAJO, SOLEIMAN ? NUES-TRO AMIGO CRIS-TIANO CREE QUE EL MONSTRUO..
DE REPENTE, SOLEIMAN VE EL PELIGRO.
¡CUIDADO, OSMÍN!.. ¡DETRAS!
¡POR ALÁ!
¡KADÜL Y ALGUNOS MOROS! ¡DEFENDA-MONOS!
¡TOMA!
¡SOLO ME ES-TRO-PEASTE LA BA-LLESTA!
EL PRIMER GOLPE DEL MONSTRUO LO DETIENE OS-MÍN CON SU BALLESTA, Y LOS DOS COLOSOS LLE-GAN A LAS MANOS.
¡TE ECHARÉ ABAJO!
¡ESO LO HEMOS DE VER!
POR UN INSTANTE PARECE QUE KADÜL VA A CONSEGUIR SUS INTENCIONES...
¡CAERÁS!
¡SI TAL FUERA, NO SERÍA SO-LO, GUAPO!
...MAS LA REACCIÓN DEL GIGAN-TESCO KIR ES FORMIDABLE.
¡MUERDE EL PUÑO SI PUEDES!
Y SOLEIMAN LLEVA BUENA VENTAJA SOBRE LOS OTROS ADVERSARIOS.
¡AY!
CUANDO EL GUERRERO DEL ANTIFAZ REGRESA CON AIXA, YA SOLEIMAN ABATE AL ÚLTIMO DE LOS TRES LIBERTADOS...
¡YA ESTAN!
¡OH!
¡UF!
¡VAYA! VEO QUE SOIS LOS AMOS DEL CAMPO, COM-PAÑEROS!
...Y OSMÍN SE LIBRA DE KADÜL, CUYA FORTALE-ZA ESTÁ DEBILITADA POR LA HERIDA DEL HOMBRO.
¡AAG!
¡ESTE PÁJA-RO NEGRO QUERÍA ECHARME ABAJO CON LA CABEZA EN DOS PEDAZOS!
AL VER LA SITUACIÓN DOMINADA POR SUS AMI-GOS, NUESTRO HÉROE CORRE A LAS ALMENAS PARA APRECIAR LOS MOVIMIENTOS DE LOS MOROS QUE PRETENDÍAN ESCALAR LA PARED DE LA MESETA.
¡OTRA VEZ VUELVEN A SU-BIR! ¡PERO NO CONSEGUIRÁN LLEGAR AL SI-TIO DONDE KA-DÜL SE METIÓ!
FIN

EL FIN DE UNA MISIÓN
con EL GUERRERO DEL ANTIFAZ
1 PTA.

EL FIN DE UNA MISION
con "EL GUERRERO DEL ANTIFAZ"
por: M. Gago
EL GUERRERO DEL ANTIFAZ, SOLEIMAN Y OSMÍN, SE HAN APODERADO DEL CASTILLO NEGRO DESPUÉS DE DAR MUERTE A HAMET-ZENETE Y A LOS POCOS ESBIRROS QUE QUEDARON DENTRO. LOS OTROS QUE SALIERON TRAS ALÍ-PACHAD Y LOS SUYOS, INTENTAN ENTRAR, PERO, SÓLO LO CONSIGUE KADÚL.
EL MONSTRUOSO VERDUGO ES DERRIBADO POR OSMÍN, Y EL GUERRERO DEL ANTIFAZ Y LOS DOS KIR CONTINÚAN DISPARANDO FLECHAS CONTRA LOS MOROS DE ABAJO.
¡KADÚL DEBIÓ ENTRAR POR UN PASADIZO SECRETO QUE SUBE HASTA EL CASTILLO! LA ENTRADA DEBE ESTAR EN EL SITIO DONDE HA SUJETADO ESA CUERDA...
¡NO LLEGARÁN ESOS!
LOS MOROS QUE INTENTAN ESCALAR LA PARED DE LA MESETA SUFREN LAS CONSECUENCIAS.
¡AY!
LA RESISTENCIA DE KADÚL ES ENORME, Y DE PRONTO SE LEVANTA...
...Y SE ACERCA RAPIDO HACIA LA JOVEN Y BELLA AIXA.
SI ME APODERO DE ELLA, LES HARE RENDIRSE
¡¡OH!!! ¡SOCORRO!
LOS KIR Y EL GUERRERO SE VUELVEN RAPIDOS; DISPARAN SUS BALLESTAS...
¡MUERE!
¡TOMA!
...Y KADÚL CAE, PARA SIEMPRE, ATRAVESADO POR TRES FLECHAS.
¡UUG!
¡KADÚL HA MUERTO TAMBIÉN!!! ¡PODÉIS MARCHAROS O CORRERÉIS LA MISMA SUERTE!!
¡PERROS! ¡AY DE VOSOTROS CUANDO OS COJAMOS!
MIENTRAS, FERNANDO LLEGA AL ALCÁZAR MORO, AL TIEMPO QUE ALÍ PACHAD Y UN PEQUEÑO EJÉRCITO SALEN DE ÉL.
¿A DÓNDE IRÁ TODA ESA GENTE?
¡APRISA, HIJOS DE ALÁ!! ¡HAY QUE LIBERTAR A AIXA DEL TIRANO HAMET!
¡POR CRISTO! PARECE QUE AHORA PIENSAN DE OTRA FORMA... CORRERÉ EL RIESGO DE PREGUNTARLES POR MI SEÑOR
¡EH, OÍD, POR FAVOR! ¿SABÉIS DÓNDE ESTÁ MI SEÑOR EL GUERRERO DEL ANTIFAZ?
¡VEN CON NOSOTROS SI QUIERES REUNIRTE CON ÉL O CON SU CADÁVER!

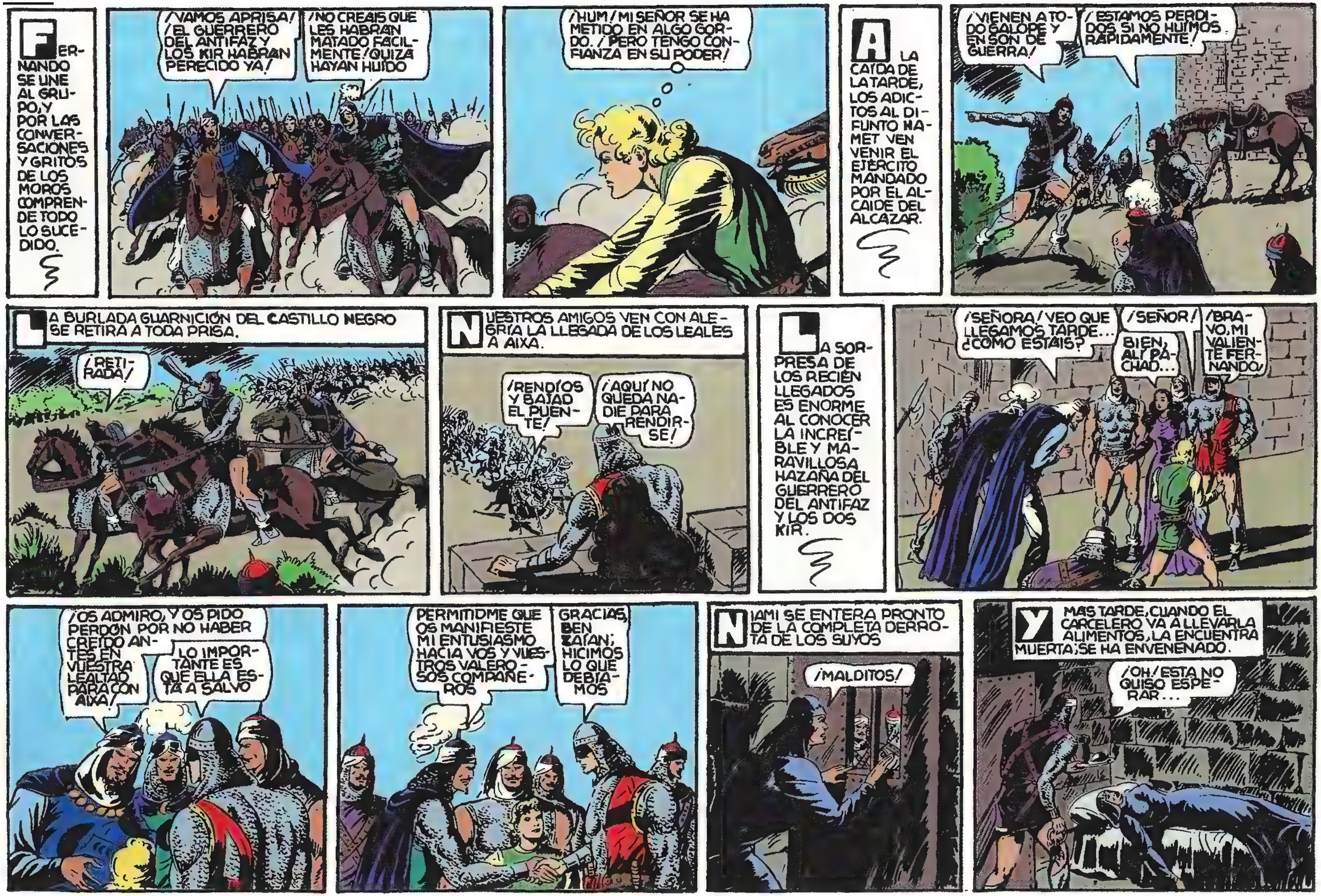
FERNANDO SE UNE AL GRUPO, Y POR LAS CONVERSACIONES Y GRITOS DE LOS MOROS COMPRENDE TODO LO SUCEDIDO.
¡VAMOS APRISA! ¡EL GUERRERO DEL ANTIFAZ Y LOS KIR HABRAN PERECIDO YA!
¡NO CREAIS QUE LES HABRAN MATADO FACILMENTE! ¡QUIZA HAYAN HUIDO
¡HUM! ¡MI SEÑOR SE HA METIDO EN ALGO GORDO. ¡PERO TENGO CONFIANZA EN SU PODER!
A LA CAIDA DE LA TARDE, LOS ADICTOS AL DIFUNTO HAMET VEN VENIR EL EJERCITO MANDADO POR EL ALCAIDE DEL ALCAZAR.
¡VIENEN A TODO GALOPE Y EN SON DE GUERRA!
¡ESTAMOS PERDIDOS SI NO HUIMOS RAPIDAMENTE!
LA BURLADA GUARNICIÓN DEL CASTILLO NEGRO SE RETIRA A TODA PRISA.
¡RETIRADA!
NUESTROS AMIGOS VEN CON ALEGRIA LA LLEGADA DE LOS LEALES A AIXA.
¡RENDÍOS Y BAJAD EL PUENTE!
¡AQUÍ NO QUEDA NADIE PARA RENDIRSE!
LA SORPRESA DE LOS RECIÉN LLEGADOS ES ENORME AL CONOCER LA INCREÍBLE Y MARAVILLOSA HAZAÑA DEL GUERRERO DEL ANTIFAZ Y LOS DOS KIR.
¡SEÑORA! VEO QUE LLEGAMOS TARDE... ¿COMO ESTAIS?
¡SEÑOR!
BIEN, ALÍ PACHAD...
¡BRAVO, MI VALIENTE FERNANDO!
¡OS ADMIRO, Y OS PIDO PERDON POR NO HABER CREIDO ANTES EN VUESTRA LEALTAD PARA CON AIXA!
LO IMPORTANTE ES QUE ELLA ESTA A SALVO
PERMITIDME QUE OS MANIFIESTE MI ENTUSIASMO HACIA VOS Y VUESTROS VALEROSOS COMPAÑEROS
GRACIAS, BEN ZAIAN; HICIMOS LO QUE DEBIAMOS
NIAMI SE ENTERA PRONTO DE LA COMPLETA DERROTA DE LOS SUYOS
¡MALDITOS!
Y MAS TARDE, CUANDO EL CARCELERO VA A LLEVARLA ALIMENTOS, LA ENCUENTRA MUERTA; SE HA ENVENENADO.
¡OH! ESTA NO QUISO ESPERAR...

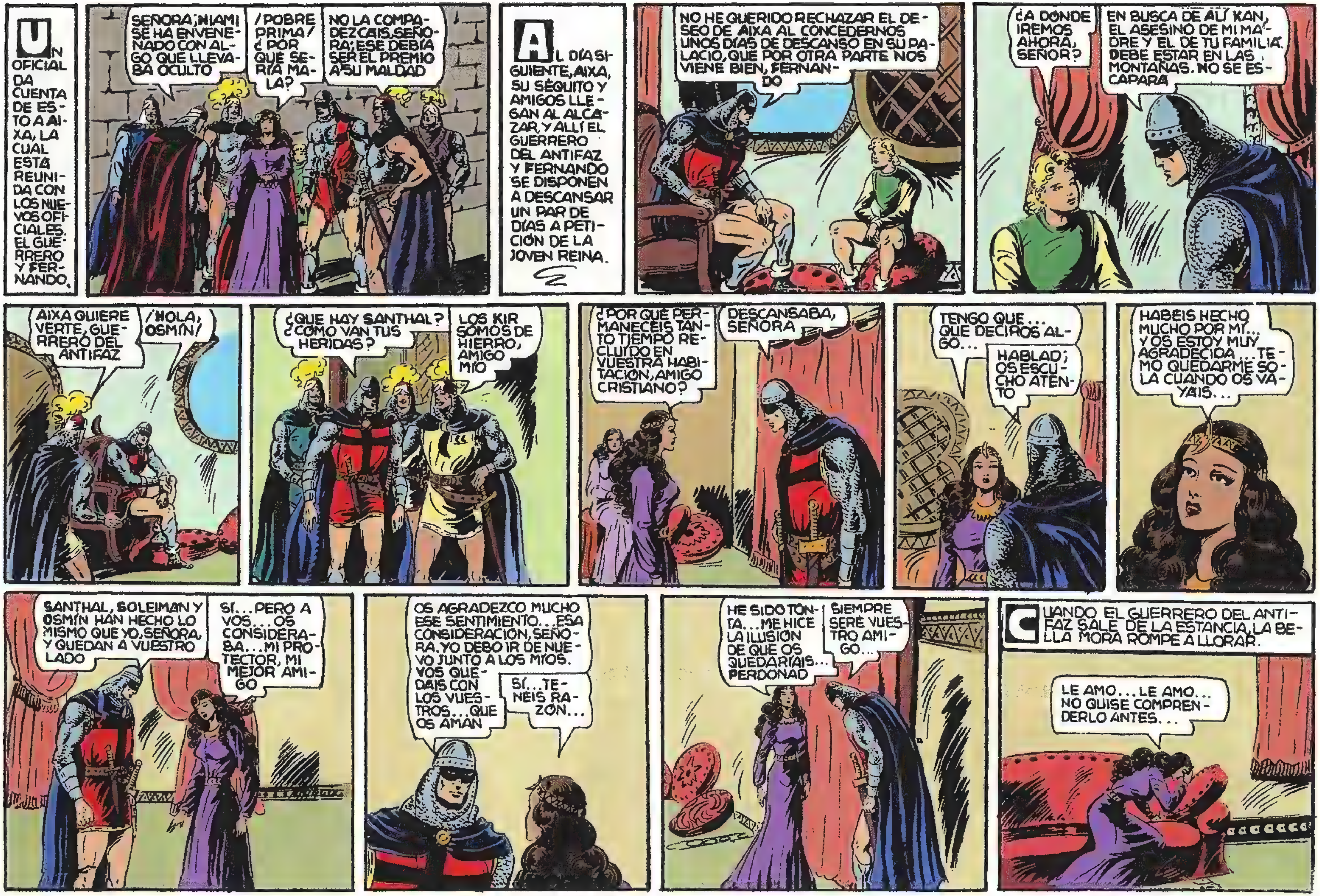
UN OFICIAL DA CUENTA DE ESTO A AIXA, LA CUAL ESTA REUNIDA CON LOS NUEVOS OFICIALES, EL GUERRERO Y FERNANDO.
SEÑORA; NIAMI SE HA ENVENENADO CON ALGO QUE LLEVABA OCULTO
¡POBRE PRIMA! ¿POR QUÉ SERÍA MALA?
NO LA COMPADEZCÁIS, SEÑORA; ESE DEBÍA SER EL PREMIO A SU MALDAD
AL DÍA SIGUIENTE, AIXA, SU SÉQUITO Y AMIGOS LLEGAN AL ALCAZAR, Y ALLÍ EL GUERRERO DEL ANTIFAZ Y FERNANDO SE DISPONEN A DESCANSAR UN PAR DE DÍAS A PETICIÓN DE LA JOVEN REINA.
NO HE QUERIDO RECHAZAR EL DESEO DE AIXA AL CONCEDERNOS UNOS DÍAS DE DESCANSO EN SU PALACIO, QUE POR OTRA PARTE NOS VIENE BIEN, FERNANDO
¿A DÓNDE IREMOS AHORA, SEÑOR?
EN BUSCA DE ALÍ KAN, EL ASESINO DE MI MADRE Y EL DE TU FAMILIA. DEBE ESTAR EN LAS MONTAÑAS. NO SE ESCAPARÁ
AIXA QUIERE VERTE, GUERRERO DEL ANTIFAZ
¡HOLA, OSMÍN!
¿QUÉ HAY SANTHAL? ¿CÓMO VAN TUS HERIDAS?
LOS KIR SOMOS DE HIERRO, AMIGO MÍO
¿POR QUÉ PERMANECÉIS TANTO TIEMPO RECLUIDO EN VUESTRA HABITACIÓN, AMIGO CRISTIANO?
DESCANSABA, SEÑORA
TENGO QUE... QUE DECIROS ALGO...
HABLAD; OS ESCUCHO ATENTO
HABÉIS HECHO MUCHO POR MÍ... Y OS ESTOY MUY AGRADECIDA... TEMO QUEDARME SOLA CUANDO OS VAYÁIS...
SANTHAL, SOLEIMAN Y OSMÍN HAN HECHO LO MISMO QUE YO, SEÑORA, Y QUEDAN A VUESTRO LADO
SÍ... PERO A VOS... OS CONSIDERABA... MI PROTECTOR, MI MEJOR AMIGO
OS AGRADEZCO MUCHO ESE SENTIMIENTO... ESA CONSIDERACIÓN, SEÑORA. YO DEBO IR DE NUEVO JUNTO A LOS MÍOS. VOS QUEDÁIS CON LOS VUESTROS... QUE OS AMAN
SÍ... TENÉIS RAZÓN...
HE SIDO TONTA... ME HICE LA ILUSIÓN DE QUE OS QUEDARÍAIS... PERDONAD
SIEMPRE SERÉ VUESTRO AMIGO...
CUANDO EL GUERRERO DEL ANTIFAZ SALE DE LA ESTANCIA, LA BELLA MORA ROMPE A LLORAR.
LE AMO... LE AMO... NO QUISE COMPRENDERLO ANTES...

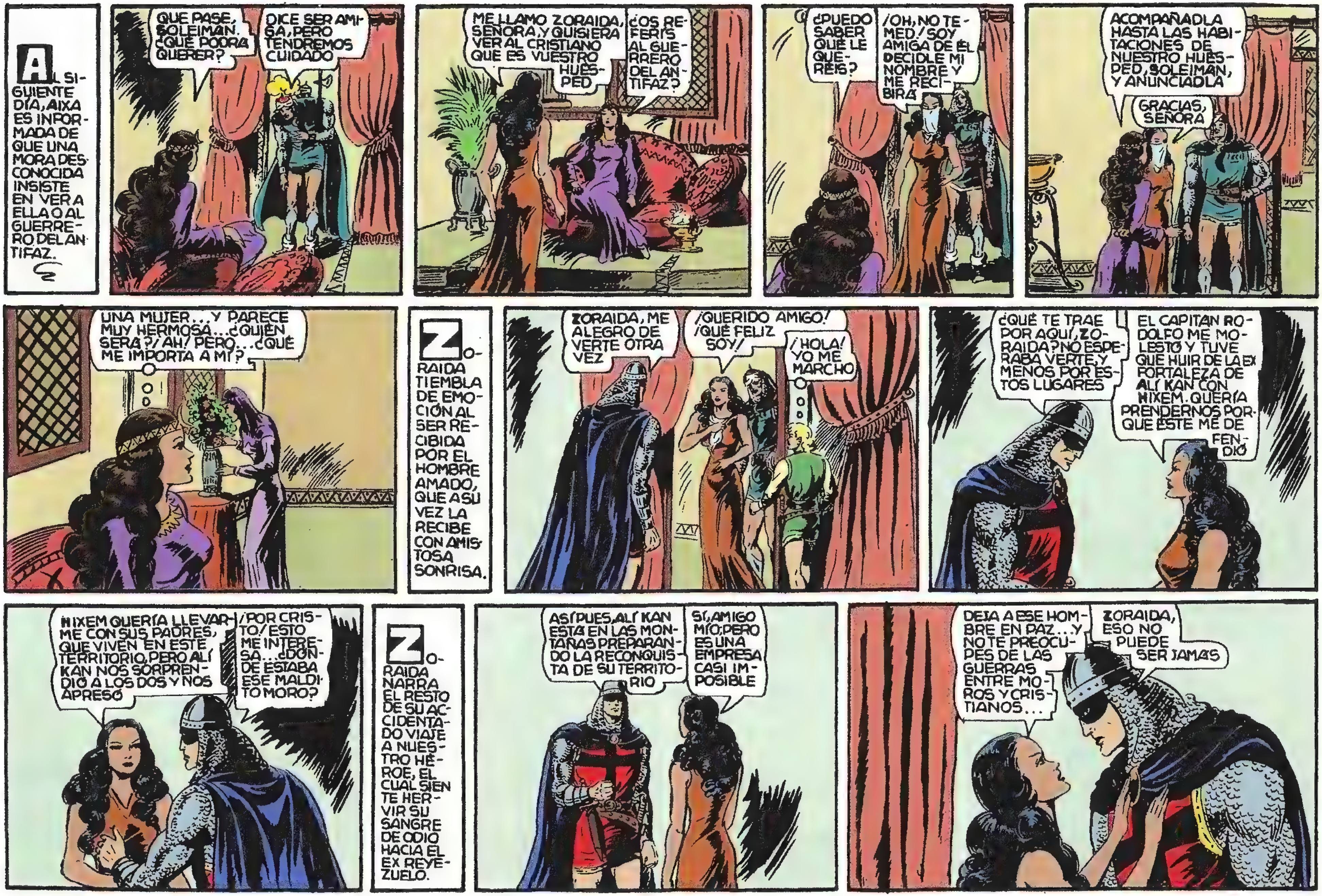
AL SIGUIENTE DÍA, AIXA ES INFORMADA DE QUE UNA MORA DESCONOCIDA INSISTE EN VER A ELLA O AL GUERRERO DEL ANTIFAZ.
QUE PASE, SOLEIMAN. ¿QUÉ PODRA QUERER?
DICE SER AMIGA, PERO TENDREMOS CUIDADO
ME LLAMO ZORAIDA, SEÑORA, Y QUISIERA VER AL CRISTIANO QUE ES VUESTRO HUÉSPED
¿OS REFERÍS AL GUERRERO DEL ANTIFAZ?
¿PUEDO SABER QUÉ LE QUERÉIS?
¡OH, NO TEMED! ¡SOY AMIGA DE ÉL! DECIDLE MI NOMBRE Y ME RECIBIRÁ
ACOMPAÑADLA HASTA LAS HABITACIONES DE NUESTRO HUÉSPED, SOLEIMAN, Y ANUNCIADLA
GRACIAS, SEÑORA
UNA MUJER... Y PARECE MUY HERMOSA... ¿QUIÉN SERÁ? ¡AH! PERO... ¿QUÉ ME IMPORTA A MÍ?
ZORAIDA TIEMBLA DE EMOCIÓN AL SER RECIBIDA POR EL HOMBRE AMADO, QUE A SU VEZ LA RECIBE CON AMISTOSA SONRISA.
ZORAIDA, ME ALEGRO DE VERTE OTRA VEZ
¡QUERIDO AMIGO! ¡QUÉ FELIZ SOY!
¡HOLA! YO ME MARCHO
¿QUÉ TE TRAE POR AQUÍ, ZORAIDA? NO ESPERABA VERTE, Y MENOS POR ESTOS LUGARES
EL CAPITÁN RODOLFO ME MOLESTÓ Y TUVE QUE HUIR DE LA EX FORTALEZA DE ALÍ KAN CON HIXEM. QUERÍA PRENDERNOS PORQUE ÉSTE ME DEFENDIÓ
HIXEM QUERÍA LLEVARME CON SUS PADRES, QUE VIVEN EN ESTE TERRITORIO, PERO ALÍ KAN NOS SORPRENDIÓ A LOS DOS Y NOS APRESÓ
¡POR CRISTO! ESTO ME INTERESA... ¿DÓNDE ESTABA ESE MALDITO MORO?
ZORAIDA NARRA EL RESTO DE SU ACCIDENTADO VIAJE A NUESTRO HÉROE, EL CUAL SIENTE HERVIR SU SANGRE DE ODIO HACIA EL EX REYEZUELO.
ASÍ PUES, ALÍ KAN ESTÁ EN LAS MONTAÑAS PREPARANDO LA RECONQUISTA DE SU TERRITORIO
SÍ, AMIGO MÍO; PERO ES UNA EMPRESA CASI IMPOSIBLE
DEJA A ESE HOMBRE EN PAZ... Y NO TE PREOCUPES DE LAS GUERRAS ENTRE MOROS Y CRISTIANOS...
ZORAIDA, ESO NO PUEDE SER JAMÁS

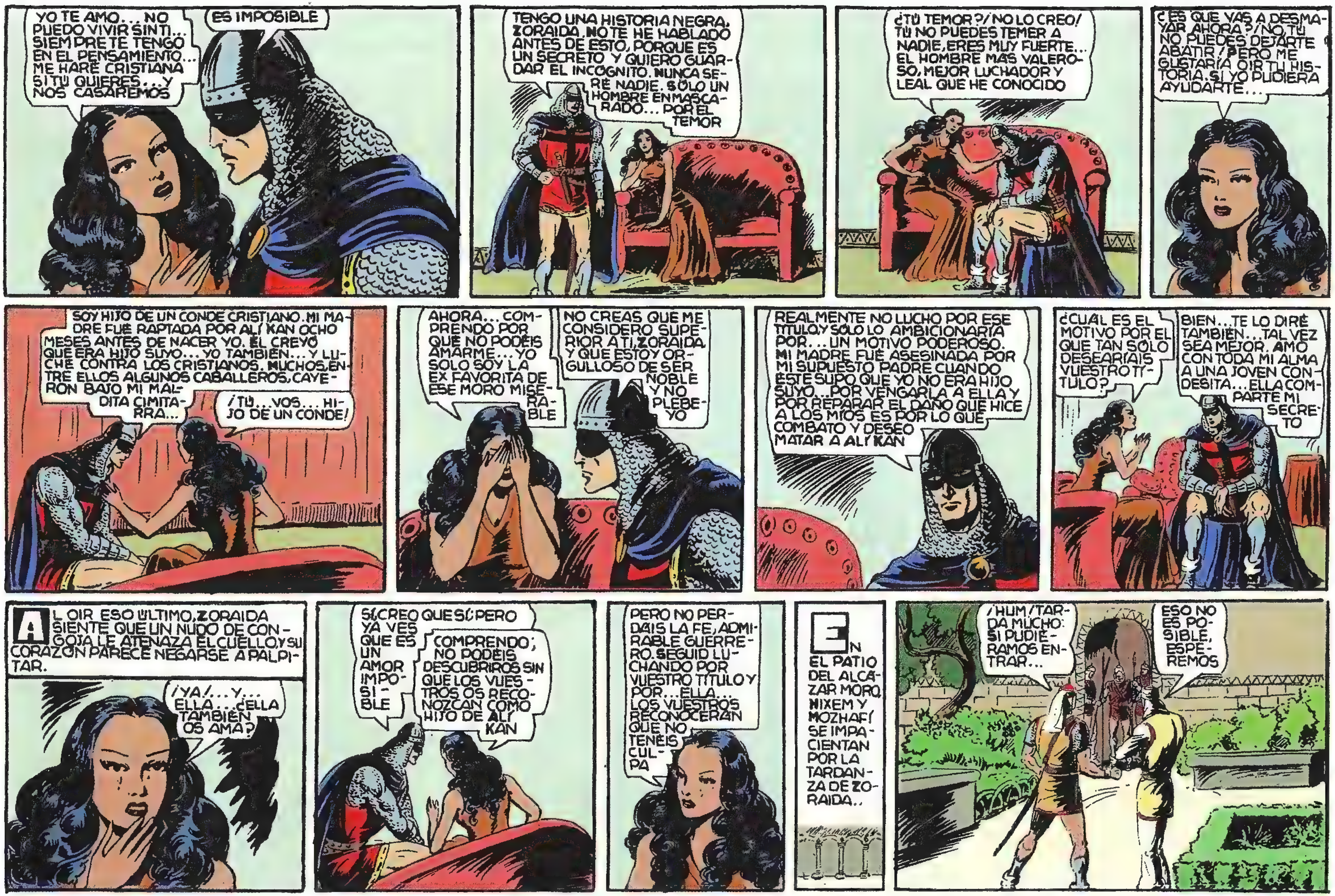
YO TE AMO... NO PUEDO VIVIR SIN TI... SIEMPRE TE TENGO EN EL PENSAMIENTO... ME HARÉ CRISTIANA SI TÚ QUIERES... Y NOS CASAREMOS
ES IMPOSIBLE
TENGO UNA HISTORIA NEGRA, ZORAIDA, NO TE HE HABLADO ANTES DE ESTO, PORQUE ES UN SECRETO Y QUIERO GUARDAR EL INCÓGNITO. NUNCA SERÉ NADIE. SÓLO UN HOMBRE ENMASCARADO... POR EL TEMOR
¿TÚ TEMOR?/ NO LO CREO/ TÚ NO PUEDES TEMER A NADIE, ERES MUY FUERTE... EL HOMBRE MÁS VALEROSO, MEJOR LUCHADOR Y LEAL QUE HE CONOCIDO
¿ES QUE VAS A DESMAYAR AHORA?/ NO, TÚ NO PUEDES DEJARTE ABATIR / PERO ME GUSTARÍA OÍR TU HISTORIA. SI YO PUDIERA AYUDARTE...
SOY HIJO DE UN CONDE CRISTIANO. MI MADRE FUÉ RAPTADA POR ALÍ KAN OCHO MESES ANTES DE NACER YO. ÉL CREYÓ QUE ERA HIJO SUYO... YO TAMBIÉN... Y LUCHÉ CONTRA LOS CRISTIANOS. MUCHOS, ENTRE ELLOS ALGUNOS CABALLEROS, CAYERON BAJO MI MALDITA CIMITARRA...
¡TÚ... VOS... HIJO DE UN CONDE!
AHORA... COMPRENDO POR QUÉ NO PODÉIS AMARME... YO SÓLO SOY LA EX FAVORITA DE ESE MORO MISERABLE
NO CREAS QUE ME CONSIDERO SUPERIOR A TI, ZORAIDA, Y QUE ESTOY ORGULLOSO DE SER NOBLE Y NO PLEBEYO
REALMENTE NO LUCHO POR ESE TÍTULO, Y SÓLO LO AMBICIONARÍA POR... UN MOTIVO PODEROSO. MI MADRE FUÉ ASESINADA POR MI SUPUESTO PADRE CUANDO ÉSTE SUPO QUE YO NO ERA HIJO SUYO... POR VENGARLA A ELLA Y POR REPARAR EL DAÑO QUE HICE A LOS MÍOS ES POR LO QUE COMBATO Y DESEO MATAR A ALÍ KAN
¿CUÁL ES EL MOTIVO POR EL QUE TAN SÓLO DESEARÍAIS VUESTRO TÍTULO?
BIEN... TE LO DIRÉ TAMBIÉN... TAL VEZ SEA MEJOR. AMO CON TODA MI ALMA A UNA JOVEN CONDESITA... ELLA COMPARTE MI SECRETO
AL OIR ESO ÚLTIMO, ZORAIDA SIENTE QUE UN NUDO DE CONGOJA LE ATENAZA EL CUELLO, Y SU CORAZÓN PARECE NEGARSE A PALPITAR.
¡YA/... Y... ELLA... ¿ELLA TAMBIÉN OS AMA?
SÍ, CREO QUE SÍ, PERO YA VES QUE ES UN AMOR IMPOSIBLE
COMPRENDO; NO PODÉIS DESCUBRIROS SIN QUE LOS VUESTROS OS RECONOZCAN COMO HIJO DE ALÍ KAN
PERO NO PERDÁIS LA FE, ADMIRABLE GUERRERO. SEGUID LUCHANDO POR VUESTRO TÍTULO Y POR... ELLA... LOS VUESTROS RECONOCERÁN QUE NO TENÉIS CULPA
EN EL PATIO DEL ALCÁZAR MORO, NIXEM Y MOZHAFÍ SE IMPACIENTAN POR LA TARDANZA DE ZORAIDA..
/HUM/ TARDA MUCHO. SI PUDIÉRAMOS ENTRAR...
ESO NO ES POSIBLE, ESPEREMOS

NO SABES CUANTO LO SIENTO, BUENA AMIGA
LO SÉ... DARÍA MI VIDA PORQUE FUERAS FELIZ
POR DESEO DE ZORAIDA, EL GUERRERO DEL ANTIFAZ LA ACOMPAÑA JUNTO A LOS DOS AMIGOS DE ELLA.
¿POR QUÉ NO TE QUEDAS AQUÍ, ZORAIDA? LA REINA ES AMIGA MÍA Y PODRÍAS QUEDARTE CON ELLA
SÍ, ME GUSTARÍA
ZORAIDA LE PRESENTA A MOZHAFÍ EL CUAL SIMULA COMPLACERLE MUCHO LA PRESENCIA DEL GUERRERO CRISTIANO.
¡ENCANTADO DE CONOCEROS! PODÉIS CREER QUE LO DESEABA
ZORAIDA YA ME HA CONTADO VUESTRA GENEROSA ACCIÓN
ODIO A ALÍ KAN CON TODA MI ALMA DESDE HACE MUCHO TIEMPO Y LE DARÍA MUERTE DE BUENA GANA. ZORAIDA ME INSPIRÓ SIMPATÍA E HICE LO QUE PUDE POR ELLA
¿EN QUÉ PARTE DE LAS MONTAÑAS SE ESCONDE ALÍ KAN?
ES DIFÍCIL EXPLICÁROSLO, PUES NO TIENE NOMBRE FIJO ESE LUGAR... PERO... YO PODRÍA GUIAROS... CON UNA CONDICIÓN
HABÉIS DE CONSENTIR EN QUE SEA YO EL QUE DÉ MUERTE A ESE MALDITO
ME TIENE SIN CUIDADO ESO, CON TAL QUE MUERA
CON TAL DE COMPLACER AL HOMBRE AMADO POR SU VALENTÍA Y CABALLEROSIDAD, AIXA CONSIENTE EN DAR COBIJO EN SU ALCAZAR A ZORAIDA.
OS PONDRÉ A MI SERVICIO PARTICULAR. SEREMOS BUENAS AMIGAS SI QUERÉIS
OS LO AGRADEZCO MUCHO, SEÑORA. ¿AUTORIZARÉIS A MIS AMIGOS PARA QUE SE QUEDEN EN VUESTRO TERRITORIO?
SÍ, Y ES FÁCIL QUE ENCUENTRE ALGUNA OCUPACIÓN PARA ELLOS, SI LA DESEAN
GRACIAS. SOIS MUY GENEROSA
MOZHAFÍ, FERNANDO Y YO PARTIMOS PARA LAS MONTAÑAS AHORA MISMO
¡TENED MUCHO CUIDADO, OS LO RUEGO!
Y VOLVED PRONTO, GUERRERO CRISTIANO
HASTA LA VISTA, BUEN AMIGO. SI ALGUNA VEZ NECESITAS DE NOSOTROS...
RECUERDA QUE SOMOS TUS MEJORES AMIGOS
LO TENDRÉ PRESENTE. ADIÓS

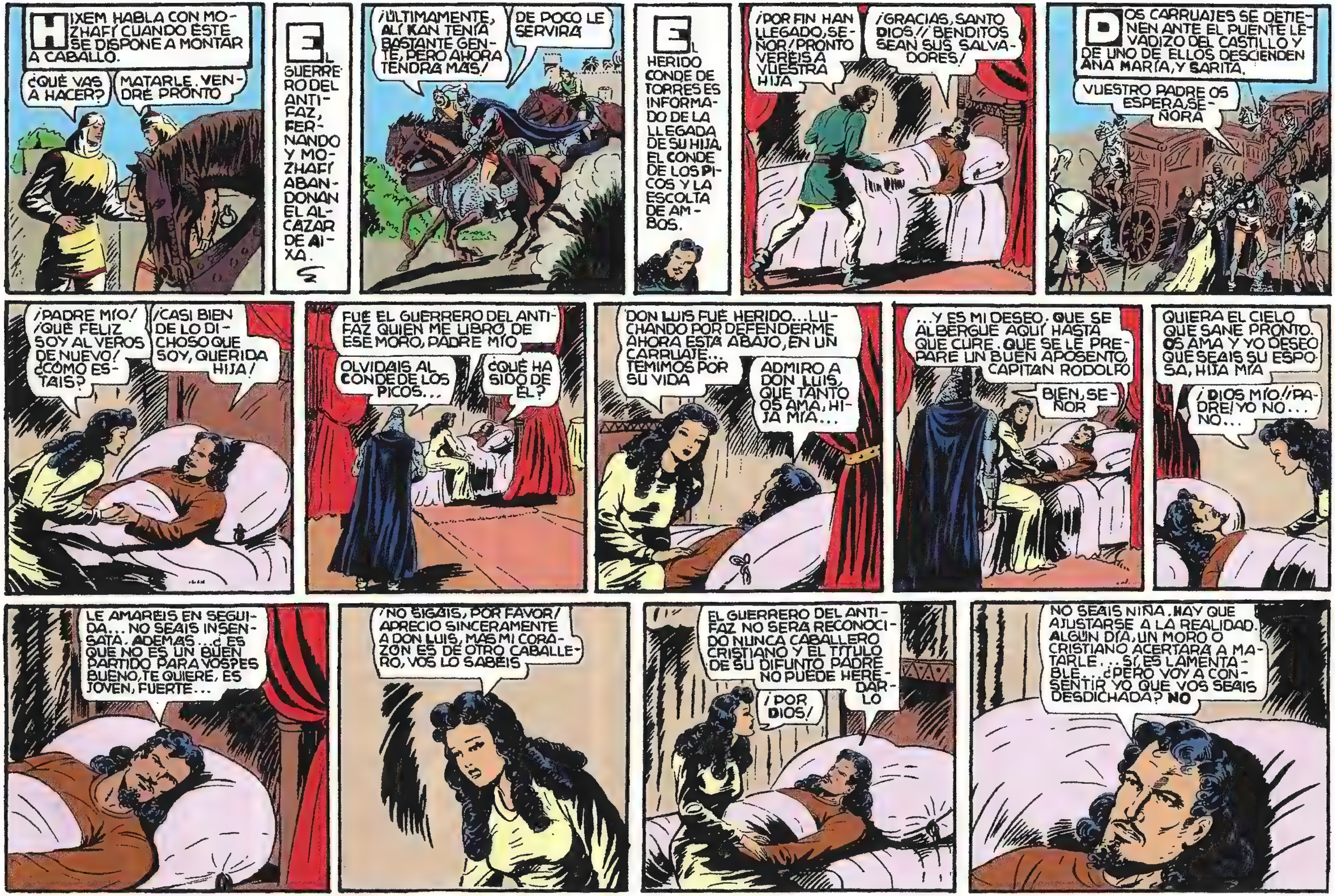
HIXEM HABLA CON MOZHAFÍ CUANDO ESTE SE DISPONE A MONTAR A CABALLO.
¿QUÉ VAS A HACER?
MATARLE. VENDRÉ PRONTO
EL GUERRERO DEL ANTIFAZ, FERNANDO Y MOZHAFÍ ABANDONAN EL ALCAZAR DE AIXA.
¡ÚLTIMAMENTE, ALÍ KAN TENÍA BASTANTE GENTE, PERO AHORA TENDRÁ MÁS!
DE POCO LE SERVIRÁ
EL HERIDO CONDE DE TORRES ES INFORMADO DE LA LLEGADA DE SU HIJA, EL CONDE DE LOS PICOS Y LA ESCOLTA DE AMBOS.
¡POR FIN HAN LLEGADO, SEÑOR! PRONTO VERÉIS A VUESTRA HIJA
¡GRACIAS, SANTO DIOS! ¡BENDITOS SEAN SUS SALVADORES!
DOS CARRUAJES SE DETIENEN ANTE EL PUENTE LEVADIZO DEL CASTILLO Y DE UNO DE ELLOS DESCIENDEN ANA MARÍA, Y SARITA.
VUESTRO PADRE OS ESPERA, SEÑORA
¡PADRE MÍO! ¡QUÉ FELIZ SOY AL VEROS DE NUEVO! ¿CÓMO ESTÁIS?
¡CASI BIEN DE LO DICHOSO QUE SOY, QUERIDA HIJA!
FUÉ EL GUERRERO DEL ANTIFAZ QUIEN ME LIBRÓ DE ESE MORO, PADRE MÍO
OLVIDÁIS AL CONDE DE LOS PICOS...
¿QUÉ HA SIDO DE ÉL?
DON LUIS FUÉ HERIDO... LUCHANDO POR DEFENDERME AHORA ESTÁ ABAJO, EN UN CARRUAJE... TEMIMOS POR SU VIDA
ADMIRO A DON LUIS, QUE TANTO OS AMA, HIJA MÍA...
...Y ES MI DESEO, QUE SE ALBERGUE AQUÍ HASTA QUE CURE. QUE SE LE PREPARE UN BUEN APOSENTO, CAPITÁN RODOLFO
BIEN, SEÑOR
QUIERA EL CIELO QUE SANE PRONTO. OS AMA Y YO DESEO QUE SEÁIS SU ESPOSA, HIJA MÍA
¡DIOS MÍO! ¡PADRE! YO NO... NO...
LE AMARÉIS EN SEGUIDA... NO SEÁIS INSENSATA. ADEMÁS... ¿ES QUE NO ES UN BUEN PARTIDO PARA VOS? ES BUENO, TE QUIERE, ES JOVEN, FUERTE...
¡NO SIGÁIS, POR FAVOR! APRECIO SINCERAMENTE A DON LUIS, MAS MI CORAZÓN ES DE OTRO CABALLERO, VOS LO SABÉIS
EL GUERRERO DEL ANTIFAZ NO SERÁ RECONOCIDO NUNCA CABALLERO CRISTIANO Y EL TÍTULO DE SU DIFUNTO PADRE NO PUEDE HEREDARLO
¡POR DIOS!
NO SEÁIS NIÑA. HAY QUE AJUSTARSE A LA REALIDAD. ALGÚN DÍA, UN MORO O CRISTIANO ACERTARÁ A MATARLE... SÍ, ES LAMENTABLE... ¿PERO VOY A CONSENTIR YO QUE VOS SEÁIS DESDICHADA? NO

EL DESFALLECIDO CONDE DE LOS PICOS ES TRASLADADO A UNA DE LAS MEJORES HABITACIONES DEL CASTILLO, Y ATENDIDO POR DOS MÉDICOS.
SU CONSTITUCIÓN FÍSICA ES MARAVILLOSA Y SE REPONDRÁ PRONTO
ASÍ LO ESPERO
¡HUM!
SERÍA MEJOR QUE MURIESE. ASÍ SÓLO ME QUEDARÍA UN RIVAL, Y EL POBRE NO ES DE CUIDADO
Y YA EN SUS HABITACIONES, ANA MARÍA LLORA SU PESAR, Y NI LAS PALABRAS CARIÑOSAS DE SARITA LA SIRVEN DE CONSUELO.
NO LLORÉIS, SEÑORA... EL CABALLERO DEL ANTIFAZ VENDRÁ ALGÚN DÍA VICTORIOSO, Y PEDIRÁ A VUESTRO SEÑOR PADRE...
NO, PEQUEÑA... NO...
ANOCHECE, CUANDO ALÍ KAN RECIBE UNA VISITA QUE ESPERABA ANSIOSAMENTE DESDE VARIOS DÍAS ANTES. ES YEIR, HERMANO SUYO, AL QUE NO VEÍA HACÍA YA VARIOS AÑOS, Y EL CUAL ES UN TEMIBLE REYEZUELO PIRATA.
¡ALÍ! ¡POR LOS DIENTES DE MIL TIBURONES! ¡AL FIN TE ENCUENTRO
¡YEIR! ¡MENOS MAL QUE LLEGAS!
ESTOY ENTERADO DE TU DECADENCIA, HERMANO. ¿QUIÉN IBA A DECIR QUE LOS CRISTIANOS TE DERROTARÍAN TAN FÁCILMENTE? YA VEO QUE NO ERES EL MISMO
ESTOY HERIDO, YEIR; Y EL PRINCIPAL CAUSANTE DE MIS DESGRACIAS ES EL PERRO AQUEL QUE CREÍ HIJO MÍO. QUIERO VENGARME
¿VENGARTE? ¿DÓNDE ESTÁ AHORA ESE BICHO QUE TANTO DAÑO TE HA HECHO?
AHORA NO SÉ DÓNDE ESTARÁ, PERO ÉL NO PERDERÁ OPORTUNIDAD DE ENFRENTARSE CONMIGO. QUIERE MATARME
PARECE QUE LE TEMES
YO ESTARÉ CONTIGO, ALÍ; Y VERÁS LO QUE HAGO CON ESE GUERRERILLO. ¿QUÉ PLANES TIENES?
QUIERO RECONQUISTAR MI FORTALEZA Y EL TERRITORIO QUE ERA MÍO. NECESITO TU AYUDA Y POR ESO TE MANDÉ LLAMAR
SEAMOS CLAROS, HERMANO. YO CREÍ QUE QUERÍAS HUIR DE ESPAÑA. TEMO QUE NO PODRÉ AYUDARTE A PELEAR
SÍ PUEDES, SI QUIERES. TU INFLUENCIA ES GRANDE, TANTO EN EL MAR COMO EN TÚNEZ, DONDE TIENES MUCHOS HOMBRES QUE VENDRÁN EN TUS GALERAS PARA UNIRSE A LOS MÍOS

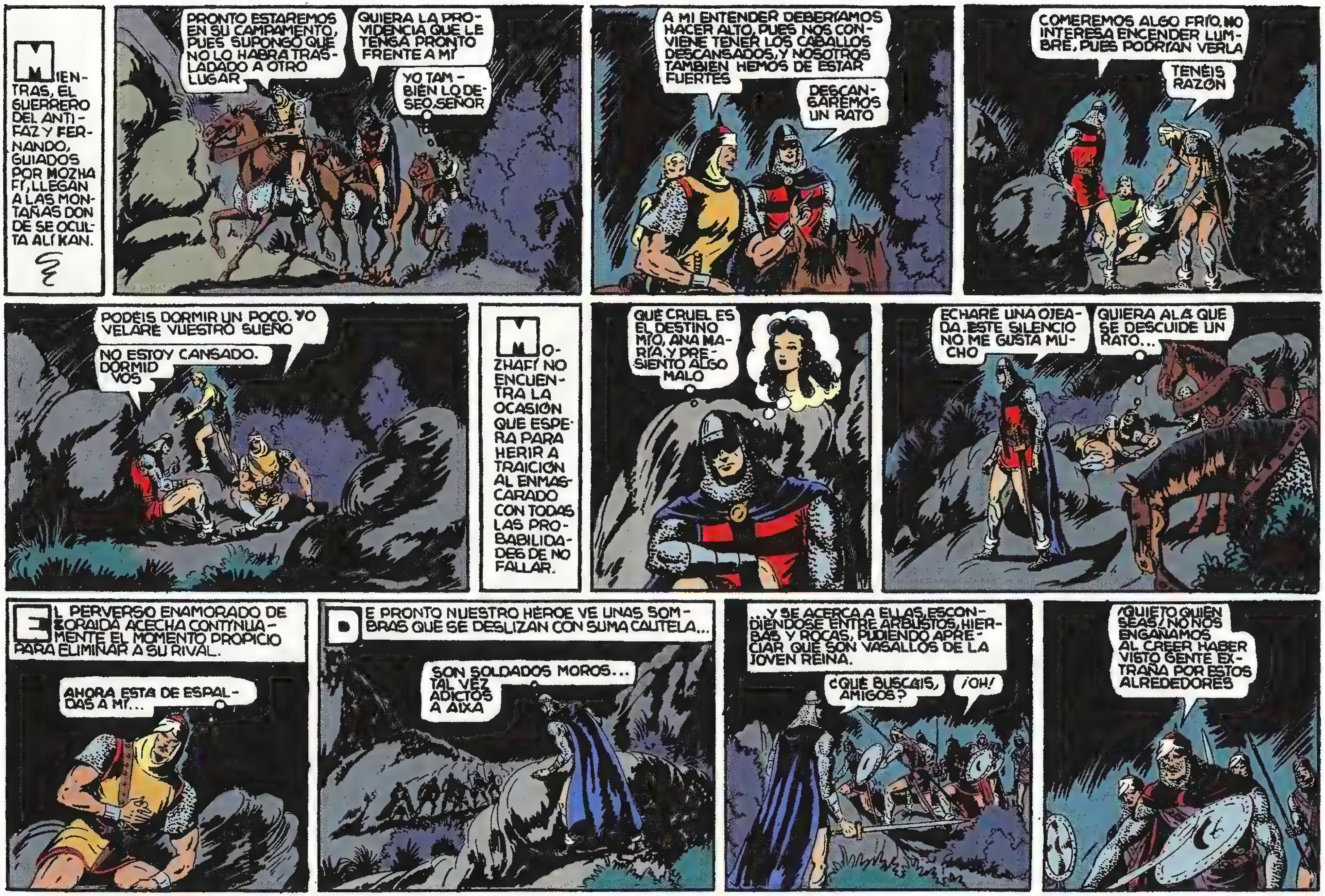
MIENTRAS, EL GUERRERO DEL ANTIFAZ Y FERNANDO, GUIADOS POR MOZHAFÍ, LLEGAN A LAS MONTAÑAS DONDE SE OCULTA ALÍ KAN.
PRONTO ESTAREMOS EN SU CAMPAMENTO, PUES SUPONGO QUE NO LO HABRÁ TRASLADADO A OTRO LUGAR
QUIERA LA PROVIDENCIA QUE LE TENGA PRONTO FRENTE A MÍ
YO TAMBIÉN LO DESEO, SEÑOR
A MI ENTENDER DEBERÍAMOS HACER ALTO, PUES NOS CONVIENE TENER LOS CABALLOS DESCANSADOS, Y NOSOTROS TAMBIÉN HEMOS DE ESTAR FUERTES
DESCANSAREMOS UN RATO
COMEREMOS ALGO FRÍO, NO INTERESA ENCENDER LUMBRE, PUES PODRÍAN VERLA
TENÉIS RAZÓN
PODÉIS DORMIR UN POCO. YO VELARÉ VUESTRO SUEÑO
NO ESTOY CANSADO. DORMID VOS
MOZHAFÍ NO ENCUENTRA LA OCASIÓN QUE ESPERA PARA HERIR A TRAICIÓN AL ENMASCARADO CON TODAS LAS PROBABILIDADES DE NO FALLAR.
QUÉ CRUEL ES EL DESTINO MÍO, ANA MARÍA, Y PRESIENTO ALGO MALO
ECHARÉ UNA OJEADA. ESTE SILENCIO NO ME GUSTA MUCHO
QUIERA ALÁ QUE SE DESCUIDE UN RATO...
EL PERVERSO ENAMORADO DE ZORAIDA ACECHA CONTINUAMENTE EL MOMENTO PROPICIO PARA ELIMINAR A SU RIVAL.
AHORA ESTÁ DE ESPALDAS A MÍ...
DE PRONTO NUESTRO HÉROE VE UNAS SOMBRAS QUE SE DESLIZAN CON SUMA CAUTELA...
SON SOLDADOS MOROS... TAL VEZ ADICTOS A AIXA
...Y SE ACERCA A ELLAS, ESCONDIÉNDOSE ENTRE ARBUSTOS, HIERBAS Y ROCAS, PUDIENDO APRECIAR QUE SON VASALLOS DE LA JOVEN REINA.
¿QUÉ BUSCÁIS, AMIGOS?
¡OH!
¡QUIETO QUIEN SEAS! NO NOS ENGAÑAMOS AL CREER HABER VISTO GENTE EXTRAÑA POR ESTOS ALREDEDORES

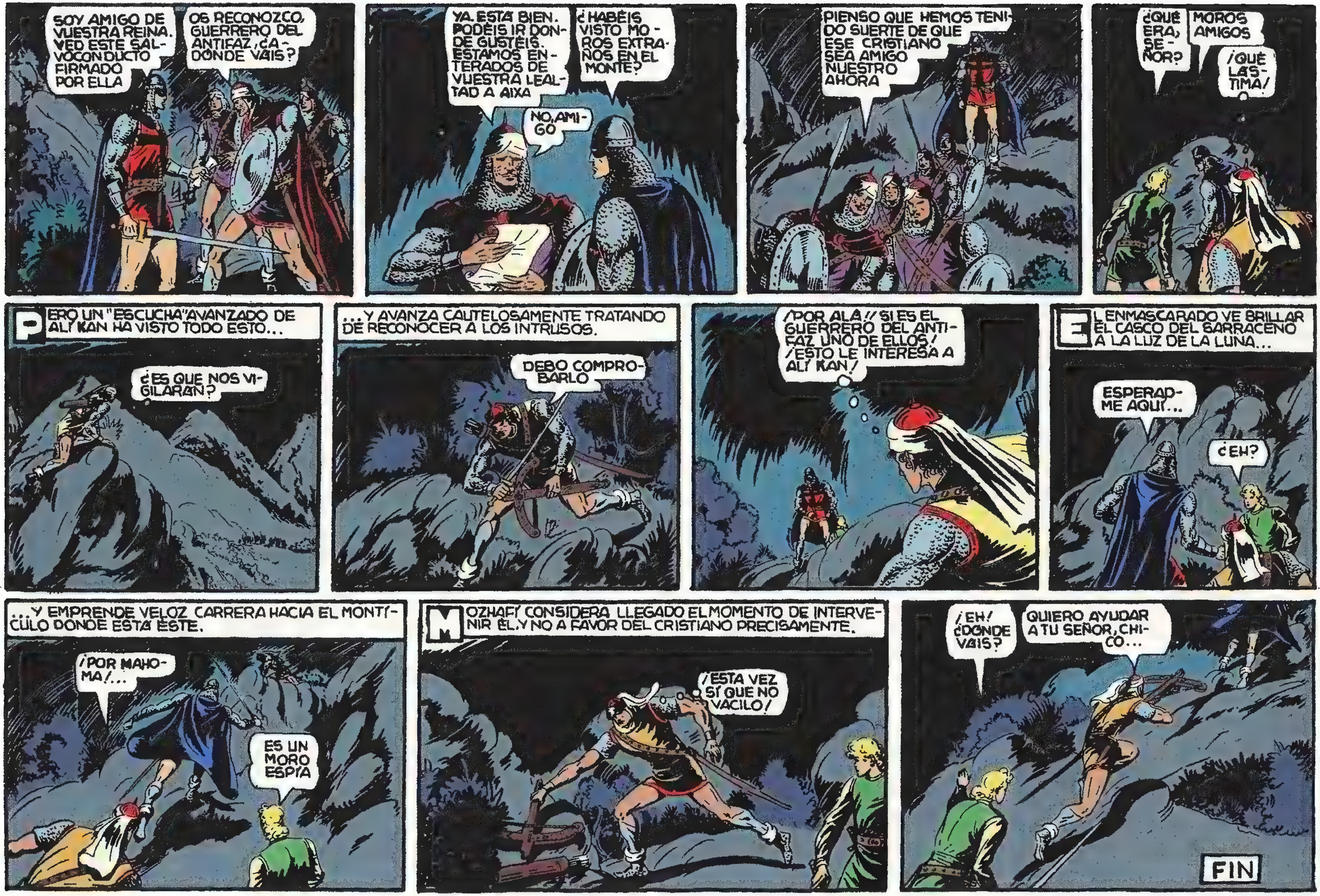
SOY AMIGO DE VUESTRA REINA. VED ESTE SALVOCONDUCTO FIRMADO POR ELLA
OS RECONOZCO, GUERRERO DEL ANTIFAZ. ¿A DÓNDE VAIS?
YA ESTÁ BIEN. PODÉIS IR DONDE GUSTÉIS. ESTAMOS ENTERADOS DE VUESTRA LEALTAD A AIXA
¿HABÉIS VISTO MOROS EXTRAÑOS EN EL MONTE?
NO, AMIGO
PIENSO QUE HEMOS TENIDO SUERTE DE QUE ESE CRISTIANO SEA AMIGO NUESTRO AHORA
¿QUÉ ERA, SEÑOR?
MOROS AMIGOS
¡QUÉ LÁSTIMA!
PERO UN "ESCUCHA" AVANZADO DE ALÍ KAN HA VISTO TODO ESTO...
¿ES QUE NOS VIGILARÁN?
...Y AVANZA CAUTELOSAMENTE TRATANDO DE RECONOCER A LOS INTRUSOS.
DEBO COMPROBARLO
¡POR ALÁ! ¡SI ES EL GUERRERO DEL ANTIFAZ UNO DE ELLOS! ¡ESTO LE INTERESA A ALÍ KAN!
EL ENMASCARADO VE BRILLAR EL CASCO DEL SARRACENO A LA LUZ DE LA LUNA...
ESPERADME AQUÍ...
¿EH?
...Y EMPRENDE VELOZ CARRERA HACIA EL MONTÍCULO DONDE ESTÁ ÉSTE.
¡POR MAHOMA!...
ES UN MORO ESPÍA
MOZHAFÍ CONSIDERA LLEGADO EL MOMENTO DE INTERVENIR ÉL, Y NO A FAVOR DEL CRISTIANO PRECISAMENTE.
¡ESTA VEZ SÍ QUE NO VACILO!
¡EH! ¿DÓNDE VAIS?
QUIERO AYUDAR A TU SEÑOR, CHICO...
FIN

El Corsario
con EL GUERRERO DEL ANTIFAZ
1 PTA.

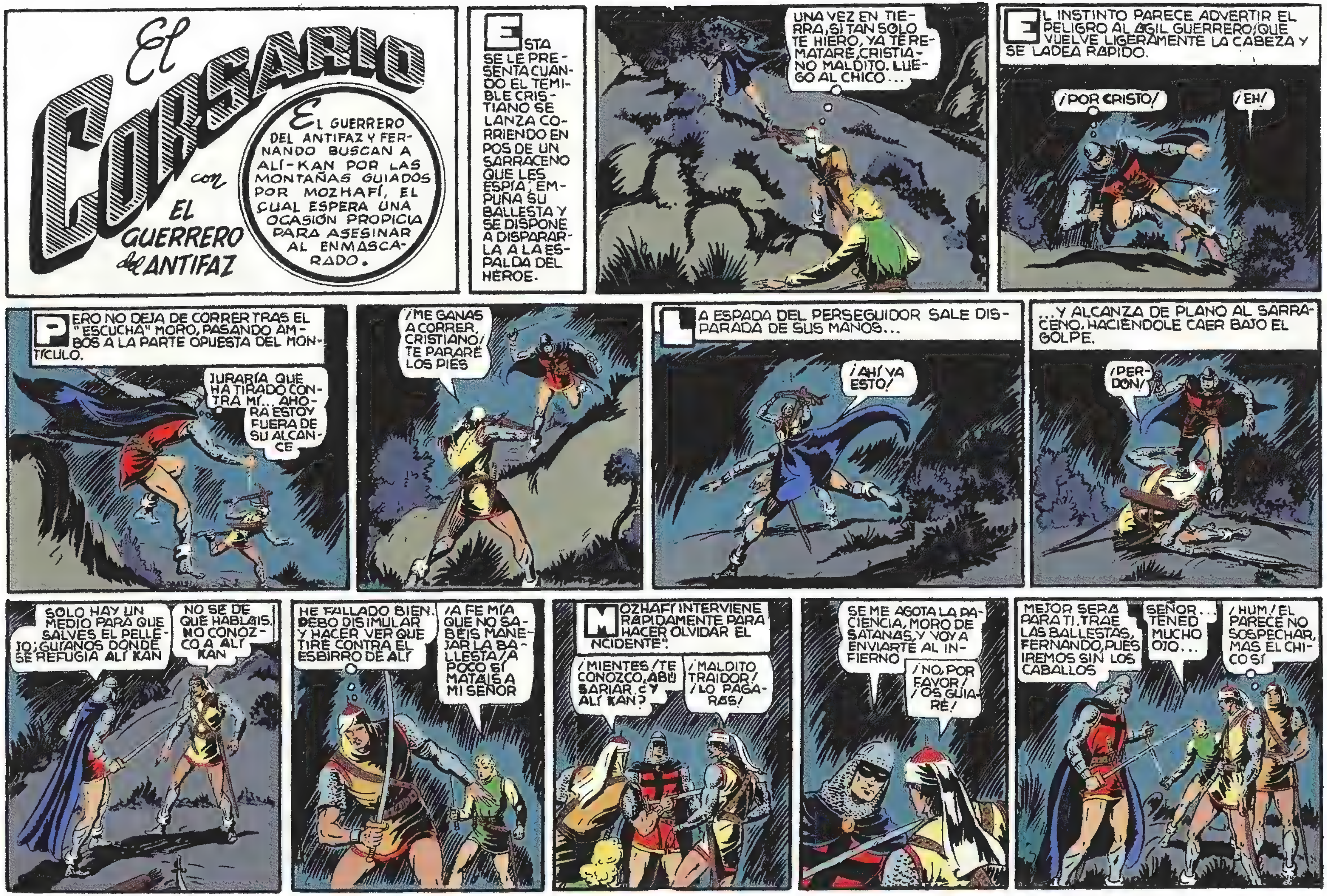
El Corsario
con
El Guerrero del Antifaz
El guerrero del Antifaz y Fernando buscan a Alí-Kan por las montañas guiados por Mozhafí, el cual espera una ocasión propicia para asesinar al enmascarado.
ESTA SE LE PRESENTA CUANDO EL TEMIBLE CRISTIANO SE LANZA CORRIENDO EN POS DE UN SARRACENO QUE LES ESPÍA; EMPUÑA SU BALLESTA Y SE DISPONE A DISPARARLA A LA ESPALDA DEL HÉROE.
UNA VEZ EN TIERRA, SI TAN SÓLO TE HIERO, YA TE REMATARÉ, CRISTIANO MALDITO. LUEGO AL CHICO...
EL INSTINTO PARECE ADVERTIR EL PELIGRO AL ÁGIL GUERRERO, QUE VUELVE LIGERAMENTE LA CABEZA Y SE LADEA RÁPIDO.
¡POR CRISTO!
¡EH!
PERO NO DEJA DE CORRER TRAS EL "ESCUCHA" MORO, PASANDO AMBOS A LA PARTE OPUESTA DEL MONTÍCULO.
JURARÍA QUE HA TIRADO CONTRA MÍ... AHORA ESTOY FUERA DE SU ALCANCE
¡ME GANAS A CORRER, CRISTIANO! TE PARARÉ LOS PIES
LA ESPADA DEL PERSEGUIDOR SALE DISPARADA DE SUS MANOS...
¡AHÍ VA ESTO!
...Y ALCANZA DE PLANO AL SARRACENO, HACIÉNDOLE CAER BAJO EL GOLPE.
¡PERDÓN!
SÓLO HAY UN MEDIO PARA QUE SALVES EL PELLEJO: GUÍANOS DONDE SE REFUGIA ALÍ KAN
NO SÉ DE QUÉ HABLÁIS. NO CONOZCO A ALÍ KAN
HE FALLADO BIEN. DEBO DISIMULAR Y HACER VER QUE TIRÉ CONTRA EL ESBIRRO DE ALÍ
¡A FE MÍA QUE NO SABÉIS MANEJAR LA BALLESTA! ¡A POCO SÍ MATÁIS A MI SEÑOR
MOZHAFÍ INTERVIENE RÁPIDAMENTE PARA HACER OLVIDAR EL INCIDENTE.
¡MIENTES! ¡TE CONOZCO, ABÚ SARIAR. ¿Y ALÍ KAN?
¡MALDITO TRAIDOR! ¡LO PAGARÁS!
SE ME AGOTA LA PACIENCIA, MORO DE SATANÁS, Y VOY A ENVIARTE AL INFIERNO
¡NO, POR FAVOR! ¡OS GUIARÉ!
MEJOR SERÁ PARA TI. TRAE LAS BALLESTAS, FERNANDO, PUES IREMOS SIN LOS CABALLOS
SEÑOR... TENED MUCHO OJO...
¡HUM! ¡ÉL PARECE NO SOSPECHAR, MAS EL CHICO SÍ

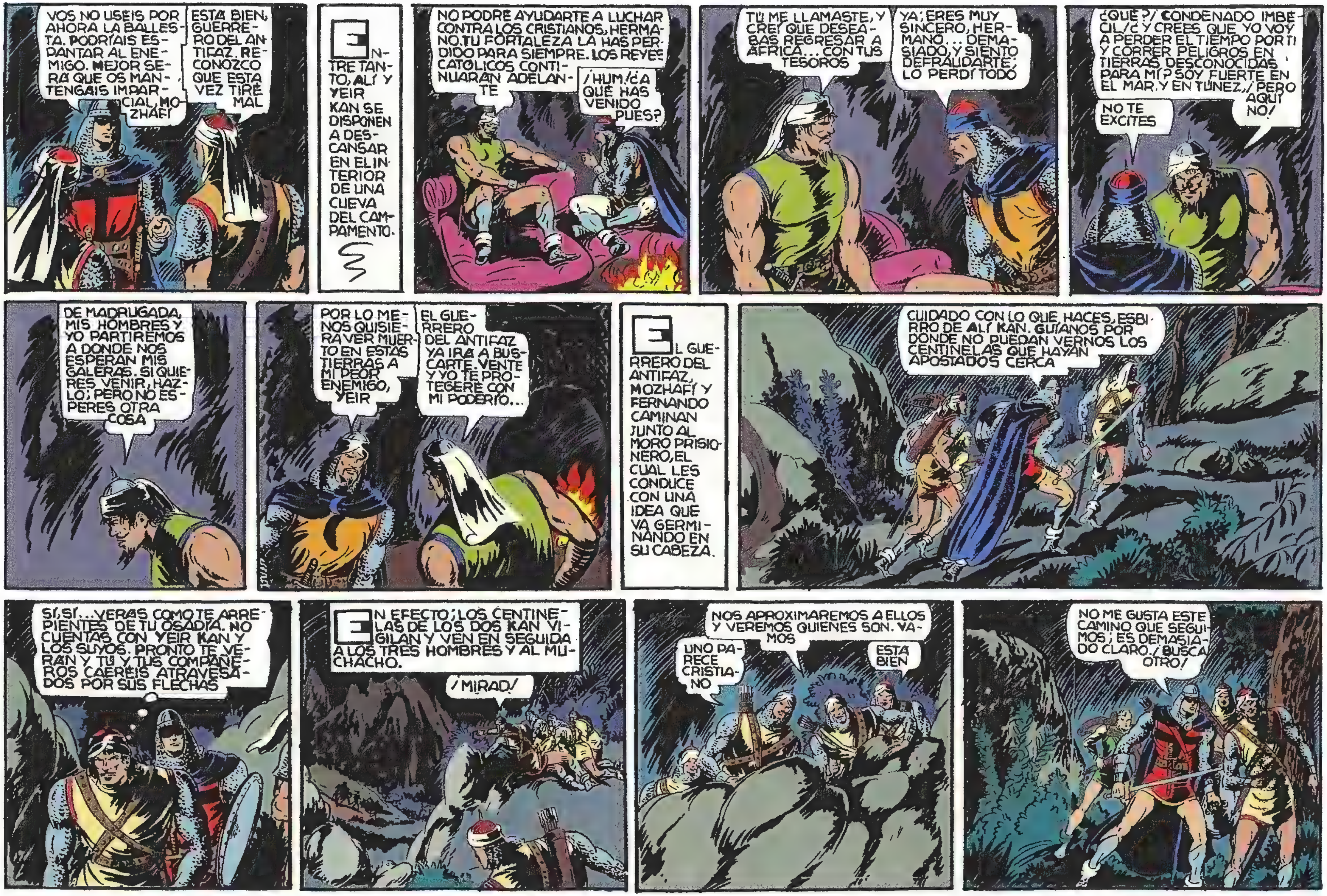
VOS NO USÉIS POR AHORA LA BALLESTA. PODRÍAIS ESPANTAR AL ENEMIGO. MEJOR SERÁ QUE OS MANTENGÁIS IMPARCIAL, MOZHAFÍ
ESTÁ BIEN, GUERRERO DEL ANTIFAZ. RECONOZCO QUE ESTA VEZ TIRÉ MAL
ENTRETANTO, ALÍ Y YEIR KAN SE DISPONEN A DESCANSAR EN EL INTERIOR DE UNA CUEVA DEL CAMPAMENTO.
NO PODRÉ AYUDARTE A LUCHAR CONTRA LOS CRISTIANOS, HERMANO. TU FORTALEZA LA HAS PERDIDO PARA SIEMPRE. LOS REYES CATÓLICOS CONTINUARÁN ADELANTE
¡HUM! ¿A QUÉ HAS VENIDO PUES?
TÚ ME LLAMASTE, Y CREÍ QUE DESEABAS REGRESAR A ÁFRICA... CON TUS TESOROS
YA; ERES MUY SINCERO, HERMANO... DEMASIADO, Y SIENTO DEFRAUDARTE; LO PERDÍ TODO
¿QUÉ?! ¡CONDENADO IMBÉCIL! ¿Y CREES QUE YO VOY A PERDER EL TIEMPO POR TI Y CORRER PELIGROS EN TIERRAS DESCONOCIDAS PARA MÍ? SOY FUERTE EN EL MAR, Y EN TÚNEZ. ¡PERO AQUÍ NO!
NO TE EXCITES
DE MADRUGADA, MIS HOMBRES Y YO PARTIREMOS A DONDE NOS ESPERAN MIS GALERAS. SI QUIERES VENIR, HAZLO; PERO NO ESPERES OTRA COSA
POR LO MENOS QUISIERA VER MUERTO EN ESTAS TIERRAS A MI PEOR ENEMIGO, YEIR
EL GUERRERO DEL ANTIFAZ YA IRÁ A BUSCARTE. VENTE Y YO TE PROTEGERÉ CON MI PODERÍO...
EL GUERRERO DEL ANTIFAZ, MOZHAFÍ Y FERNANDO CAMINAN JUNTO AL MORO PRISIONERO, EL CUAL LES CONDUCE CON UNA IDEA QUE VA GERMINANDO EN SU CABEZA.
CUIDADO CON LO QUE HACES, ESBIRRO DE ALÍ KAN. GUÍANOS POR DONDE NO PUEDAN VERNOS LOS CENTINELAS QUE HAYAN APOSTADOS CERCA
SÍ, SÍ... VERÁS CÓMO TE ARREPIENTES DE TU OSADÍA. NO CUENTAS CON YEIR KAN Y LOS SUYOS. PRONTO TE VERÁN Y TÚ Y TUS COMPAÑEROS CAERÉIS ATRAVESADOS POR SUS FLECHAS
EN EFECTO; LOS CENTINELAS DE LOS DOS KAN VIGILAN Y VEN EN SEGUIDA A LOS TRES HOMBRES Y AL MUCHACHO.
¡MIRAD!
UNO PARECE CRISTIANO
NOS APROXIMAREMOS A ELLOS Y VEREMOS QUIÉNES SON. VAMOS
ESTÁ BIEN
NO ME GUSTA ESTE CAMINO QUE SEGUIMOS; ES DEMASIADO CLARO. ¡BUSCA OTRO!

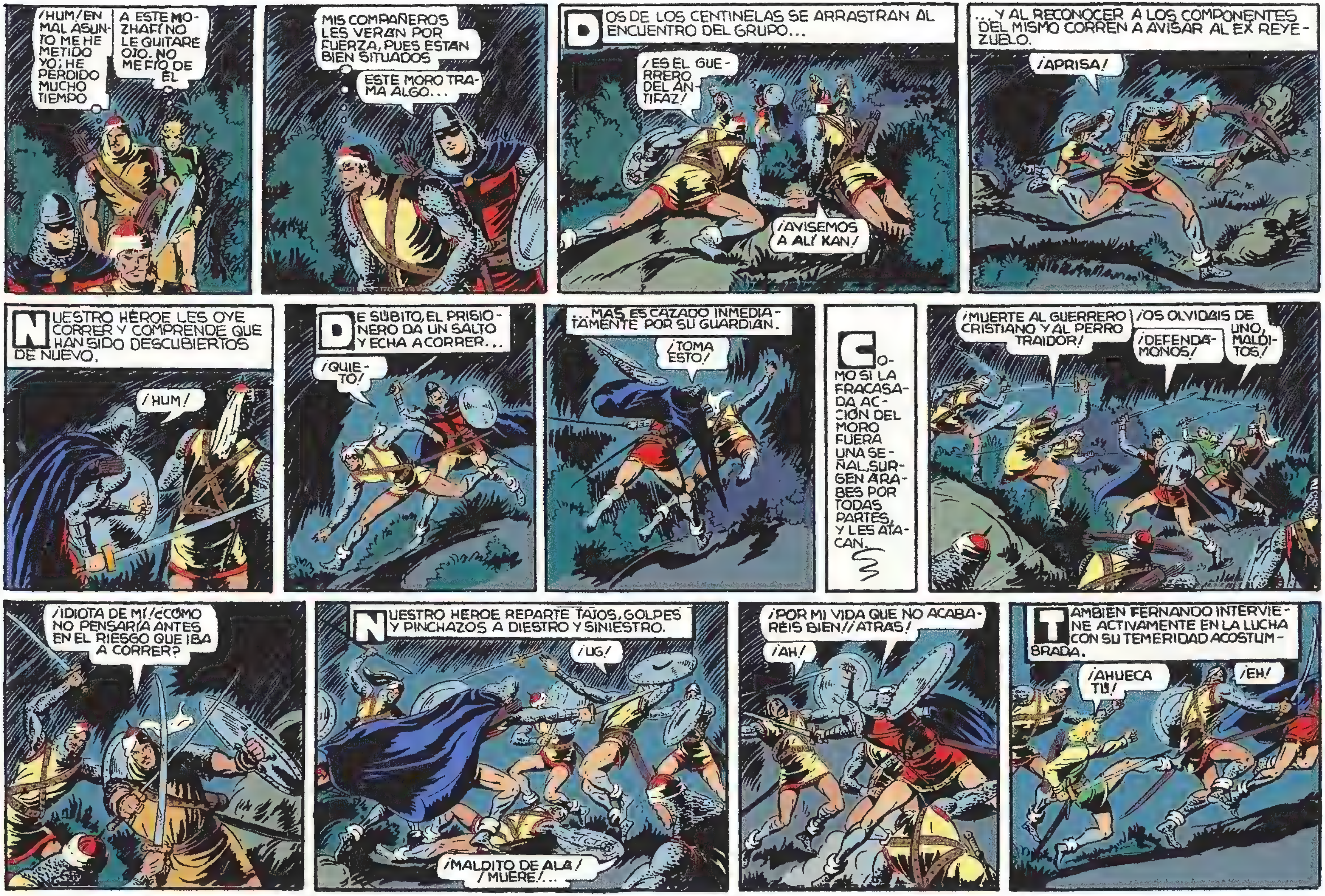
¡HUM! EN MAL ASUNTO ME HE METIDO YO; HE PERDIDO MUCHO TIEMPO
A ESTE MOZHAFÍ NO LE QUITARÉ OJO. NO ME FÍO DE ÉL
MIS COMPAÑEROS LES VERÁN POR FUERZA, PUES ESTÁN BIEN SITUADOS
ESTE MORO TRAMA ALGO...
DOS DE LOS CENTINELAS SE ARRASTRAN AL ENCUENTRO DEL GRUPO...
¡ES EL GUERRERO DEL ANTIFAZ!
¡AVISEMOS A ALÍ KAN!
...Y AL RECONOCER A LOS COMPONENTES DEL MISMO CORREN A AVISAR AL EX REYEZUELO.
¡APRISA!
NUESTRO HÉROE LES OYE CORRER Y COMPRENDE QUE HAN SIDO DESCUBIERTOS DE NUEVO.
¡HUM!
DE SÚBITO, EL PRISIONERO DA UN SALTO Y ECHA A CORRER...
¡QUIETO!
...MAS ES CAZADO INMEDIATAMENTE POR SU GUARDIÁN.
¡TOMA ESTO!
COMO SI LA FRACASADA ACCIÓN DEL MORO FUERA UNA SEÑAL, SURGEN ÁRABES POR TODAS PARTES, Y LES ATACAN.
¡MUERTE AL GUERRERO CRISTIANO Y AL PERRO TRAIDOR!
¡DEFENDÁMONOS!
¡OS OLVIDÁIS DE UNO, MALDITOS!
¡IDIOTA DE MÍ! ¿CÓMO NO PENSARÍA ANTES EN EL RIESGO QUE IBA A CORRER?
NUESTRO HÉROE REPARTE TAJOS, GOLPES Y PINCHAZOS A DIESTRO Y SINIESTRO.
¡UG!
¡MALDITO DE ALÁ! ¡MUERE!...
¡POR MI VIDA QUE NO ACABARÉIS BIEN! ¡ATRÁS!
¡AH!
TAMBIÉN FERNANDO INTERVIENE ACTIVAMENTE EN LA LUCHA CON SU TEMERIDAD ACOSTUMBRADA.
¡AHUECA TÚ!
¡EH!

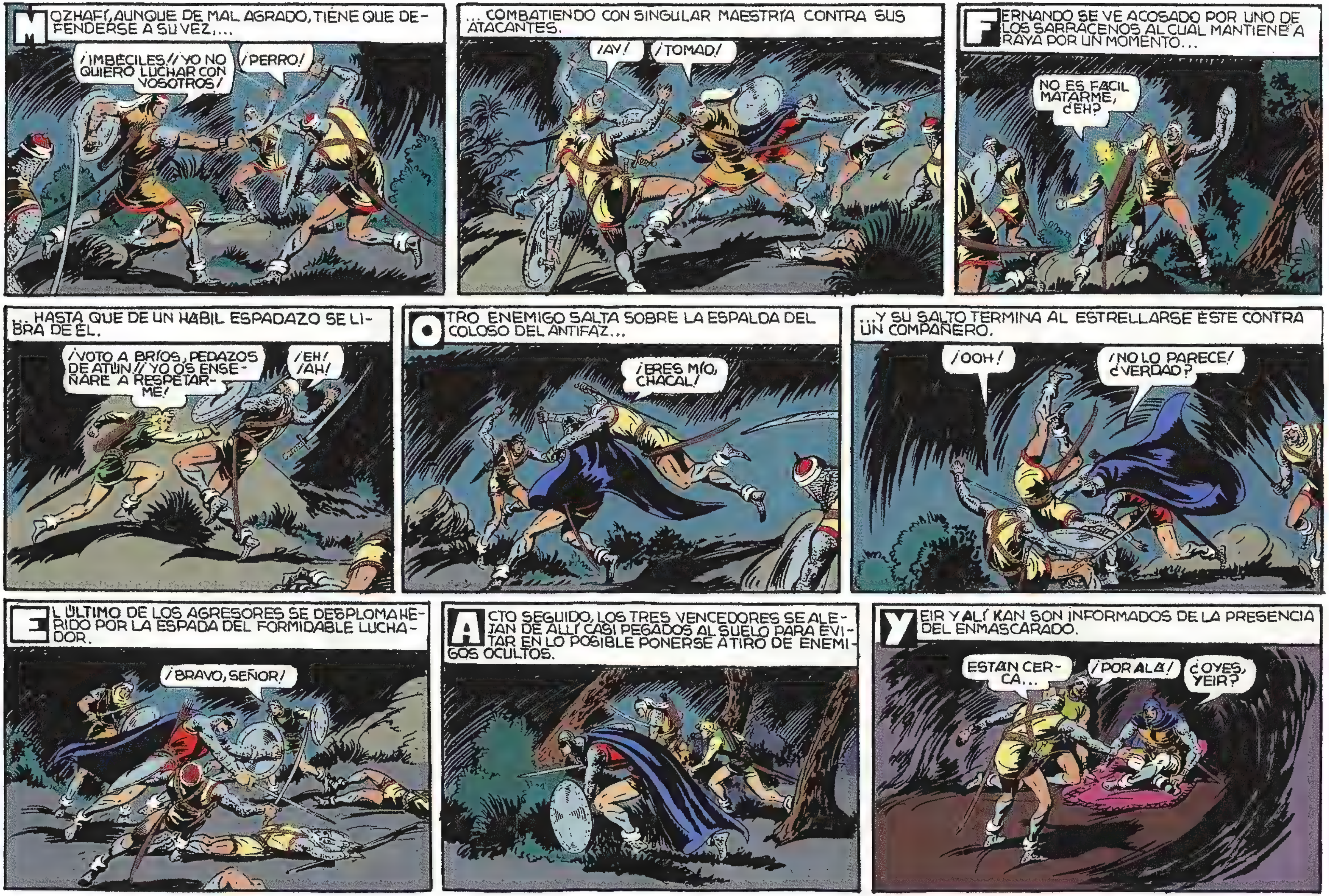
MOZHAFÍ, AUNQUE DE MAL AGRADO, TIENE QUE DEFENDERSE A SU VEZ,...
¡IMBECILES!! YO NO QUIERO LUCHAR CON VOSOTROS!
¡PERRO!
...COMBATIENDO CON SINGULAR MAESTRÍA CONTRA SUS ATACANTES.
¡AY!
¡TOMAD!
FERNANDO SE VE ACOSADO POR UNO DE LOS SARRACENOS AL CUAL MANTIENE A RAYA POR UN MOMENTO...
NO ES FACIL MATARME, ¿EH?
...HASTA QUE DE UN HABIL ESPADAZO SE LIBRA DE ÉL.
¡VOTO A BRÍOS, PEDAZOS DE ATÚN!! YO OS ENSEÑARE A RESPETARME!
¡EH! ¡AH!
OTRO ENEMIGO SALTA SOBRE LA ESPALDA DEL COLOSO DEL ANTIFAZ...
¡ERES MÍO, CHACAL!
...Y SU SALTO TERMINA AL ESTRELLARSE ÉSTE CONTRA UN COMPAÑERO.
¡OOH!
¡NO LO PARECE! ¿VERDAD?
EL ÚLTIMO DE LOS AGRESORES SE DESPLOMA HERIDO POR LA ESPADA DEL FORMIDABLE LUCHADOR.
¡BRAVO, SEÑOR!
ACTO SEGUIDO, LOS TRES VENCEDORES SE ALEJAN DE ALLÍ CASI PEGADOS AL SUELO PARA EVITAR EN LO POSIBLE PONERSE A TIRO DE ENEMIGOS OCULTOS.
YEIR Y ALÍ KAN SON INFORMADOS DE LA PRESENCIA DEL ENMASCARADO.
ESTAN CERCA...
¡POR ALÁ!
¿OYES, YEIR?

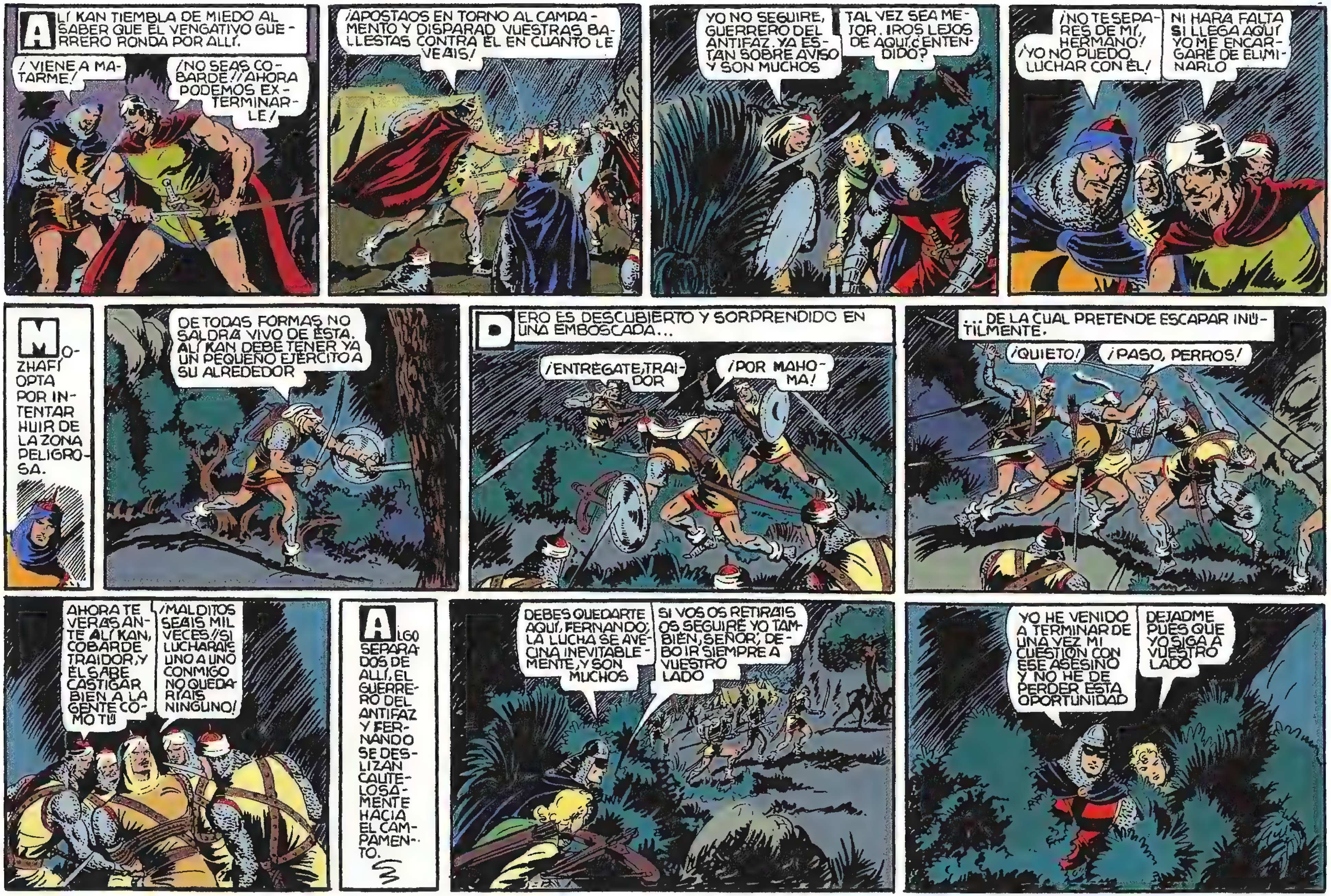
ALÍ KAN TIEMBLA DE MIEDO AL SABER QUE EL VENGATIVO GUERRERO RONDA POR ALLÍ.
¡VIENE A MATARME!
¡NO SEAS COBARDE! ¡AHORA PODEMOS EXTERMINARLE!
¡APOSTAOS EN TORNO AL CAMPAMENTO Y DISPARAD VUESTRAS BALLESTAS CONTRA ÉL EN CUANTO LE VEÁIS!
YO NO SEGUIRÉ, GUERRERO DEL ANTIFAZ. YA ESTÁN SOBRE AVISO Y SON MUCHOS
TAL VEZ SEA MEJOR. IROS LEJOS DE AQUÍ, ¿ENTENDIDO?
¡NO TE SEPARES DE MÍ, HERMANO! ¡YO NO PUEDO LUCHAR CON ÉL!
NI HARÁ FALTA SI LLEGA AQUÍ YO ME ENCARGARÉ DE ELIMINARLO
MOZHAFÍ OPTA POR INTENTAR HUIR DE LA ZONA PELIGROSA.
DE TODAS FORMAS NO SALDRÁ VIVO DE ÉSTA. ALÍ KAN DEBE TENER YA UN PEQUEÑO EJÉRCITO A SU ALREDEDOR
PERO ES DESCUBIERTO Y SORPRENDIDO EN UNA EMBOSCADA...
¡ENTRÉGATE, TRAIDOR
¡POR MAHOMA!
...DE LA CUAL PRETENDE ESCAPAR INÚTILMENTE.
¡QUIETO!
¡PASO, PERROS!
AHORA TE VERÁS ANTE ALÍ KAN, COBARDE TRAIDOR, Y ÉL SABE CASTIGAR BIEN A LA GENTE COMO TÚ
¡MALDITOS SEÁIS MIL VECES! ¡SI LUCHARAIS UNO A UNO CONMIGO NO QUEDARÍAIS NINGUNO!
ALGO SEPARADOS DE ALLÍ, EL GUERRERO DEL ANTIFAZ Y FERNANDO SE DESLIZAN CAUTELOSAMENTE HACIA EL CAMPAMENTO.
DEBES QUEDARTE AQUÍ, FERNANDO; LA LUCHA SE AVECINA INEVITABLEMENTE, Y SON MUCHOS
SI VOS OS RETIRÁIS OS SEGUIRÉ YO TAMBIÉN, SEÑOR; DEBO IR SIEMPRE A VUESTRO LADO
YO HE VENIDO A TERMINAR DE UNA VEZ MI CUESTIÓN CON ESE ASESINO Y NO HE DE PERDER ESTA OPORTUNIDAD
DEJADME PUES QUE YO SIGA A VUESTRO LADO

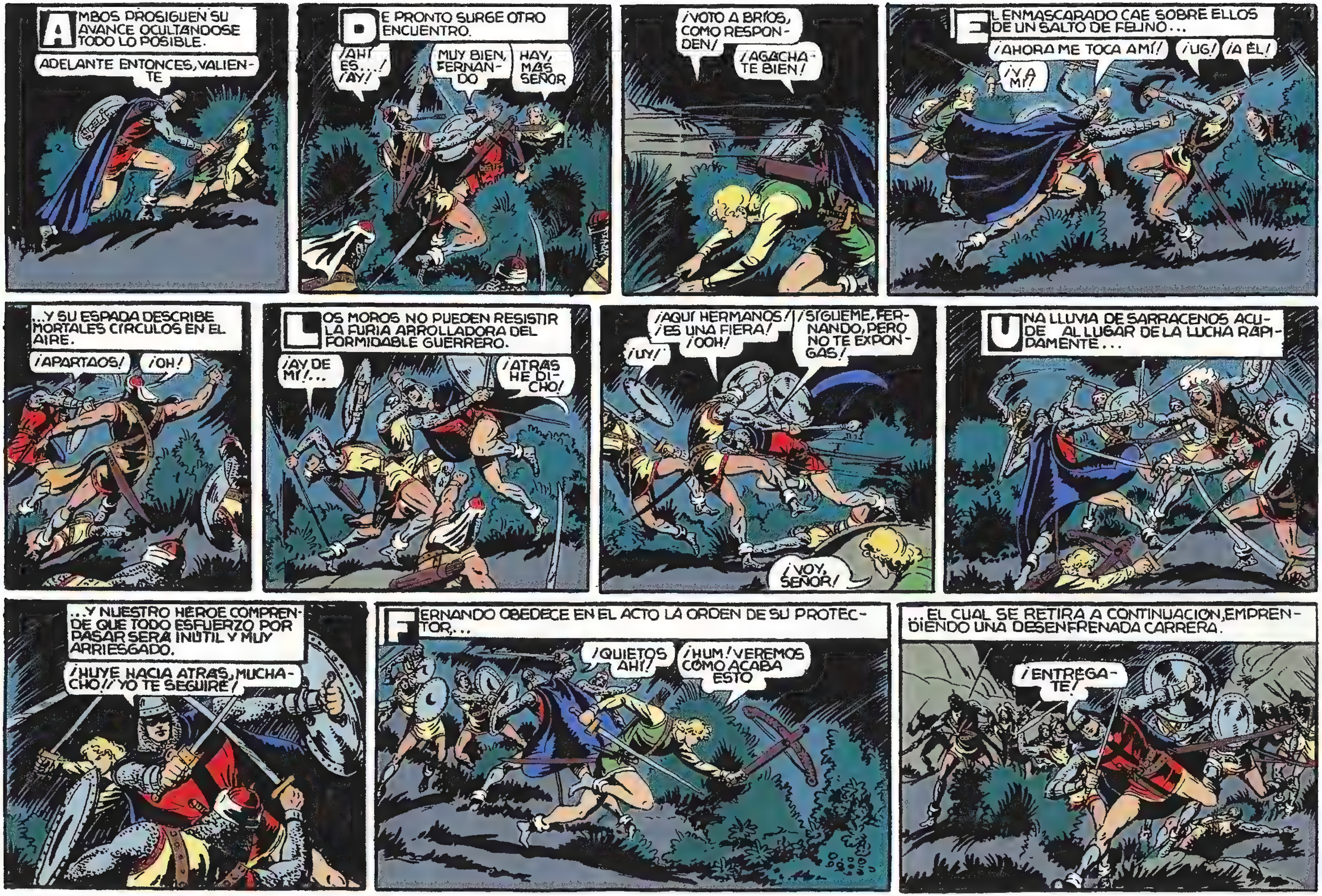
AMBOS PROSIGUEN SU AVANCE OCULTANDOSE TODO LO POSIBLE.
¡ADELANTE ENTONCES, VALIENTE!
DE PRONTO SURGE OTRO ENCUENTRO.
¡AH! ES...! ¡AY!
MUY BIEN, FERNANDO
HAY, MÁS SEÑOR
¡VOTO A BRÍOS, COMO RESPONDEN!
¡AGACHATE BIEN!
EL ENMASCARADO CAE SOBRE ELLOS DE UN SALTO DE FELINO...
¡AHORA ME TOCA AMÍ!
¡Y A MÍ!
¡UG!
¡A ÉL!
...Y SU ESPADA DESCRIBE MORTALES CÍRCULOS EN EL AIRE.
¡APARTAOS!
¡OH!
LOS MOROS NO PUEDEN RESISTIR LA FURIA ARROLLADORA DEL FORMIDABLE GUERRERO.
¡AY DE MÍ!...
¡ATRÁS HE DICHO!
¡AQUÍ HERMANOS! ¡ES UNA FIERA! ¡OOH!
¡SÍGUEME, FERNANDO, PERO NO TE EXPONGAS!
¡UY!
¡VOY, SEÑOR!
UNA LLUVIA DE SARRACENOS ACUDE AL LUGAR DE LA LUCHA RAPIDAMENTE...
...Y NUESTRO HÉROE COMPRENDE QUE TODO ESFUERZO POR PASAR SERÁ INÚTIL Y MUY ARRIESGADO.
¡HUYE HACIA ATRÁS, MUCHACHO! ¡YO TE SEGUIRÉ!
FERNANDO OBEDECE EN EL ACTO LA ORDEN DE SU PROTECTOR...
¡QUIETOS AHÍ!
¡HUM! VEREMOS COMO ACABA ESTO
...EL CUAL SE RETIRA A CONTINUACION, EMPRENDIENDO UNA DESENFRENADA CARRERA.
¡ENTREGATE!

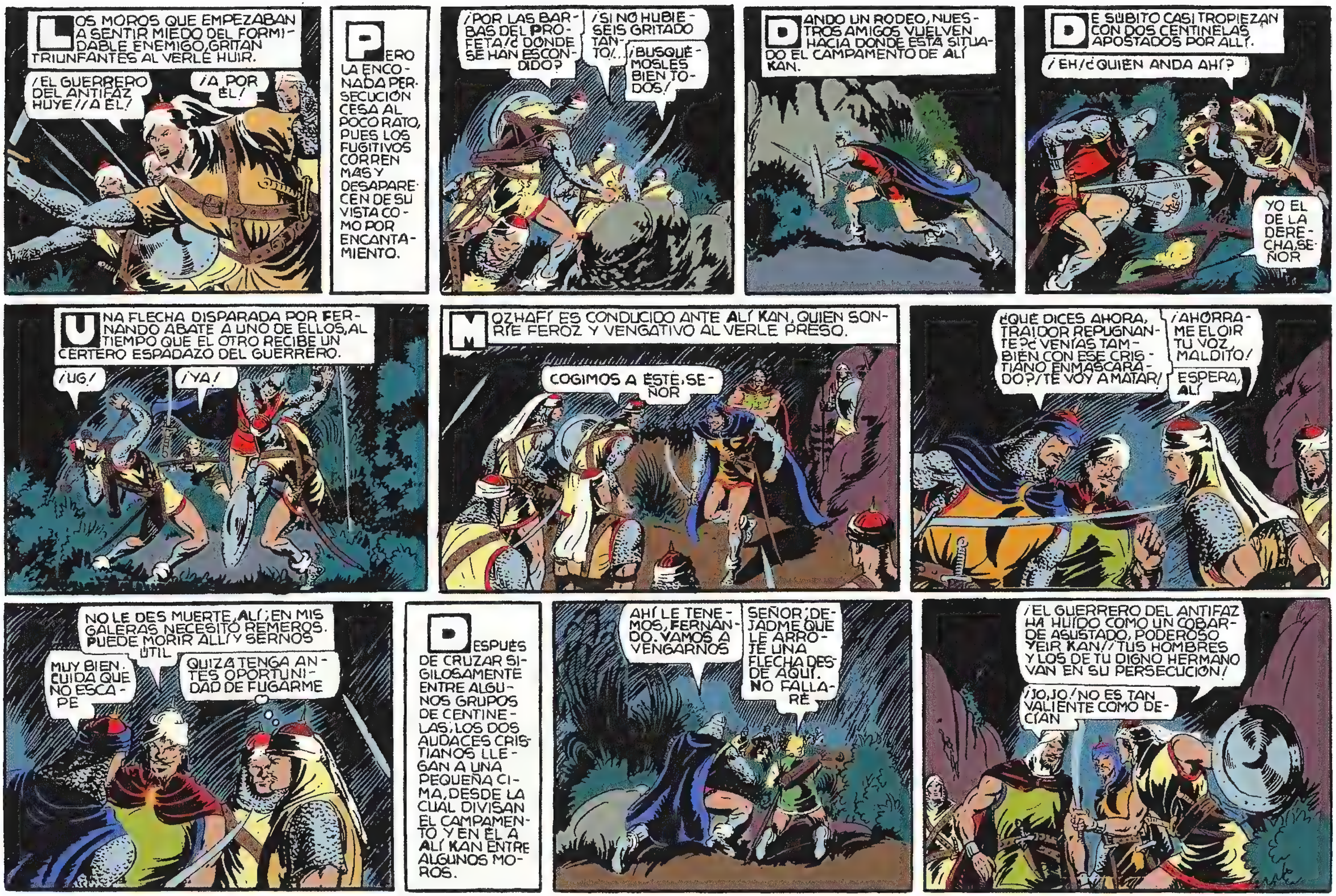
LOS MOROS QUE EMPEZABAN A SENTIR MIEDO DEL FORMIDABLE ENEMIGO, GRITAN TRIUNFANTES AL VERLE HUIR.
¡EL GUERRERO DEL ANTIFAZ HUYE! ¡A ÉL!
¡A POR ÉL!
PERO LA ENCONADA PERSECUCIÓN CESA AL POCO RATO, PUES LOS FUGITIVOS CORREN MÁS Y DESAPARECEN DE SU VISTA COMO POR ENCANTAMIENTO.
¡POR LAS BARBAS DEL PROFETA! ¿DÓNDE SE HAN ESCONDIDO?
¡SI NO HUBIESEIS GRITADO TANTO!...
¡BUSQUÉMOSLES BIEN TODOS!
DANDO UN RODEO, NUESTROS AMIGOS VUELVEN HACIA DONDE ESTÁ SITUADO EL CAMPAMENTO DE ALÍ KAN.
DE SÚBITO CASI TROPIEZAN CON DOS CENTINELAS APOSTADOS POR ALLÍ.
¡EH! ¿QUIÉN ANDA AHÍ?
YO EL DE LA DERECHA, SEÑOR
UNA FLECHA DISPARADA POR FERNANDO ABATE A UNO DE ELLOS, AL TIEMPO QUE EL OTRO RECIBE UN CERTERO ESPADAZO DEL GUERRERO.
¡UG!
¡YA!
MOZHAFÍ ES CONDUCIDO ANTE ALÍ KAN, QUIEN SONRÍE FEROZ Y VENGATIVO AL VERLE PRESO.
COGIMOS A ÉSTE, SEÑOR
¿QUÉ DICES AHORA, TRAIDOR REPUGNANTE? ¿VENÍAS TAMBIÉN CON ESE CRISTIANO ENMASCARADO? ¡TE VOY A MATAR!
¡AHÓRRAME EL OIR TU VOZ, MALDITO!
ESPERA, ALÍ
NO LE DES MUERTE, ALÍ; EN MIS GALERAS NECESITO REMEROS. PUEDE MORIR ALLÍ Y SERNOS ÚTIL
MUY BIEN. CUIDA QUE NO ESCAPE
QUIZÁ TENGA ANTES OPORTUNIDAD DE FUGARME
DESPUÉS DE CRUZAR SIGILOSAMENTE ENTRE ALGUNOS GRUPOS DE CENTINELAS, LOS DOS AUDACES CRISTIANOS LLEGAN A UNA PEQUEÑA CIMA, DESDE LA CUAL DIVISAN EL CAMPAMENTO Y EN ÉL A ALÍ KAN ENTRE ALGUNOS MOROS.
AHÍ LE TENEMOS, FERNANDO. VAMOS A VENGARNOS
SEÑOR; DEJADME QUE LE ARROJE UNA FLECHA DESDE AQUÍ. NO FALLARÉ
¡EL GUERRERO DEL ANTIFAZ HA HUIDO COMO UN COBARDE ASUSTADO, PODEROSO YEIR KAN! ¡TUS HOMBRES Y LOS DE TU DIGNO HERMANO VAN EN SU PERSECUCIÓN!
¡JO, JO! NO ES TAN VALIENTE COMO DECÍAN

EL GUERRERO DEL ANTIFAZ, SEGURO DE LA HABILIDAD DE SU PROTEGIDO CON LA BALLESTA, LE PERMITE DISPARAR ESTA CONTRA EL MORO QUE UN DÍA ARROJARA A UN PRECIPICIO A LA HERMANA DEL MUCHACHO.
OJALÁ LE ACIERTE BIEN.
MAS LA SUERTE PARECE FAVORECER AL CRIMINAL EX REYEZUELO; UN PIRATA DE YEIR KAN SE INTERPONE INCONSCIENTEMENTE ENTRE ÉL Y LA TRAYECTORIA QUE SIGUE LA FLECHA.
¡SEÑOR; YO...! ¡AG!
¿QUÉ ES ESTO?
¡ES ÉL! ¡HA QUERIDO MATARME A MÍ! ¡BUSCADLE! ¡NO LE DEJES QUE ME MATE, YEIR!
¡SAL DE TU ESCONDITE SI ERES HOMBRE! ¡YEIR KAN TE DESAFÍA, GUERRERO DEL ANTIFAZ!
¡NO... NO! ¡TE DARÁ MUERTE SI TE PONES A SU ALCANCE
¡ESE INFELIZ MORO HA RECIBIDO LA FLECHA DESTINADA AL ASESINO!...¡ PROBARÉ UNA SEGUNDA CONTRA ESE QUE VOCEA
NO, FERNANDO... ESE ES UN ANTIGUO CONOCIDO MÍO, Y VOY A HABLAR CON ÉL
¡SAL PRONTO, SI ERES TAN VALIENTE COMO DICES! ¡MIS HOMBRES NO TE HARÁN DAÑO!
¡TE SALUDO, YEIR KAN!
¡LUCHARÉ CONTIGO SI PROMETES QUE, SI TE VENZO, ALÍ KAN LUCHARÁ CONMIGO A CONTINUACIÓN, SIN QUE INTERVENGAN VUESTROS HOMBRES!
¡DE ACUERDO, PERO NO VENCERÁS A YEIR KAN PODEROSO REY DE LOS MARES Y MÁS FUERTE QUE UN LEÓN!
¡NO HERMANO! ¡NO CONOCES A ESE HOMBRE! ¡MEJOR SERÁ QUE NOS DEFIENDAN LOS NUESTROS!
ESE YEIR ES VALIENTE, Y LOS VALIENTES NO SUELEN SER TRAIDORES... DE TODAS FORMAS QUÉDATE AQUÍ ESCONDIDO, MUCHACHO, Y SI OCURRE ALGO ANORMAL PROCURA DISPARAR UNA FLECHA CERTERA SOBRE ALÍ KAN
EL TEMERARIO ENMASCARADO SALE A DESCUBIERTO Y CORRE HACIA SUS ENEMIGOS.
TENED CUIDADO SEÑOR...

¡A ÉL LOS MÍOS!! ¡QUE NO SE ACERQUE AQUÍ!
¡¡QUIETOS TODOS, POR MIL TIBURONES!! ¡VEREIS QUIÉN ES YEIR KAN!
LOS DOS COLOSOS SE ACOMETEN VIOLENTAMENTE ANTE LA EXPECTACIÓN DE LOS DEMÁS Y EL TERROR DE ALÍ KAN.
¡VEAMOS SI SABES LUCHAR!
¡VAYA!! VEO QUE AQUEL CACHORRO, QUE MI HERMANO CREYÓ SUYO, MANEJA MUY BIEN LA ESPADA!
EL EX REYEZUELO MORO SE MEZCLA ENTRE SUS HOMBRES CON EL TEMOR REFLEJADO EN SU SEMBLANTE; SABE QUE SU HERMANO ES UN FORMIDABLE LUCHADOR DE RECONOCIDA FAMA, MAS CREE QUE SU ENEMIGO ES MÁS PODEROSO.
¡MATALO YA, YEIR KAN! ¡MUERA EL GUERRERO DEL ANTIFAZ!
TUS HOMBRES NO ME QUIEREN BIEN
NADIE TE QUIERE, RENEGADO
BIEN SABES QUE NO SOY DE LOS VUESTROS...
¿SOLO PORQUE TE LO DIJO TU MADRE? ¡BAH! BIEN PUDO EQUIVOCARSE O HACÉRTELO CREER PORQUE ODIABA A MI HERMANO
¡CALLA, POR CRISTO, MALDITO!! NO PENSABA MATARTE, PERO AHORA!...
¡POR ALÁ! SI ME DESCUIDO...
¡YA ESTOY CANSADO DE ESTE JUEGO, RENEGADO, Y VOY A VENGAR LAS OFENSAS QUE HICISTE A TU PADRE!
LOS ACEROS CHOCAN VIOLENTAMENTE Y EL DE NUESTRO HÉROE SE PARTE EN DOS.
¡MUERE YA!
¡VOTO A BRÍOS!

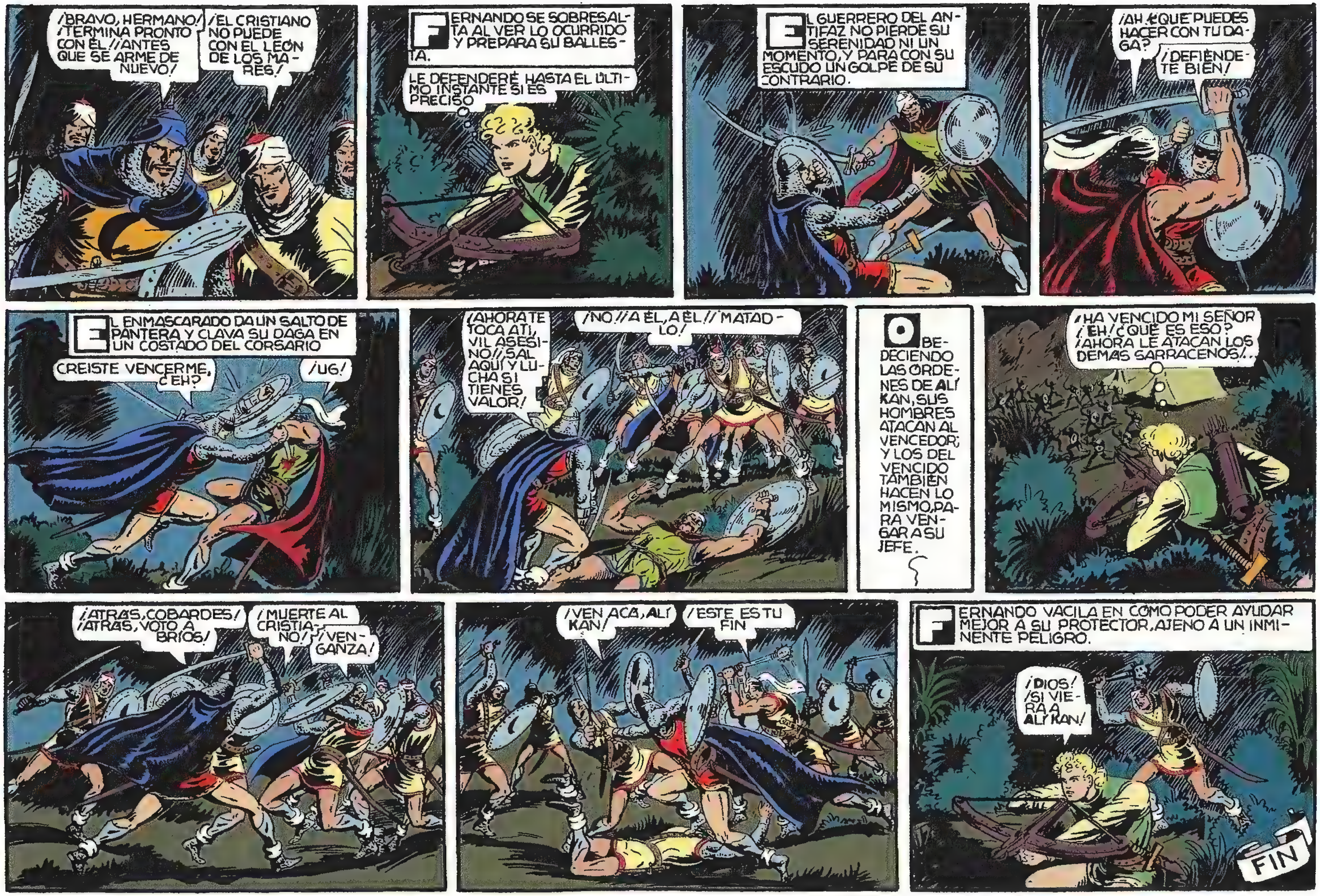
¡BRAVO, HERMANO! ¡TERMINA PRONTO CON ÉL! ¡ANTES QUE SE ARME DE NUEVO!
¡EL CRISTIANO NO PUEDE CON EL LEÓN DE LOS MARES!
FERNANDO SE SOBRESALTA AL VER LO OCURRIDO Y PREPARA SU BALLESTA.
LE DEFENDERÉ HASTA EL ÚLTIMO INSTANTE SI ES PRECISO
EL GUERRERO DEL ANTIFAZ NO PIERDE SU SERENIDAD NI UN MOMENTO, Y PARA CON SU ESCUDO UN GOLPE DE SU CONTRARIO.
¡AH! ¿QUÉ PUEDES HACER CON TU DAGA?
¡DEFIÉNDETE BIEN!
EL ENMASCARADO DA UN SALTO DE PANTERA Y CLAVA SU DAGA EN UN COSTADO DEL CORSARIO
CREISTE VENCERME, ¿EH?
¡UG!
¡AHORA TE TOCA A TI, VIL ASESINO! ¡SAL AQUÍ Y LUCHA SI TIENES VALOR!
¡NO! ¡A ÉL, A ÉL! ¡MATADLO!
OBEDECIENDO LAS ÓRDENES DE ALÍ KAN, SUS HOMBRES ATACAN AL VENCEDOR; Y LOS DEL VENCIDO TAMBIÉN HACEN LO MISMO, PARA VENGAR A SU JEFE.
¡HA VENCIDO MI SEÑOR! ¡EH! ¿QUÉ ES ESO? ¡AHORA LE ATACAN LOS DEMÁS SARRACENOS!...
¡ATRÁS, COBARDES! ¡ATRÁS, VOTO A BRÍOS!
¡MUERTE AL CRISTIANO!
¡VENGANZA!
¡VEN ACÁ, ALÍ KAN!
¡ESTE ES TU FIN
FERNANDO VACILA EN CÓMO PODER AYUDAR MEJOR A SU PROTECTOR, AJENO A UN INMINENTE PELIGRO.
¡DIOS! ¡SI VIERA A ALÍ KAN!
FIN

El GUERRERO en PELIGRO
con EL GUERRERO DEL ANTIFAZ
1 PTA.

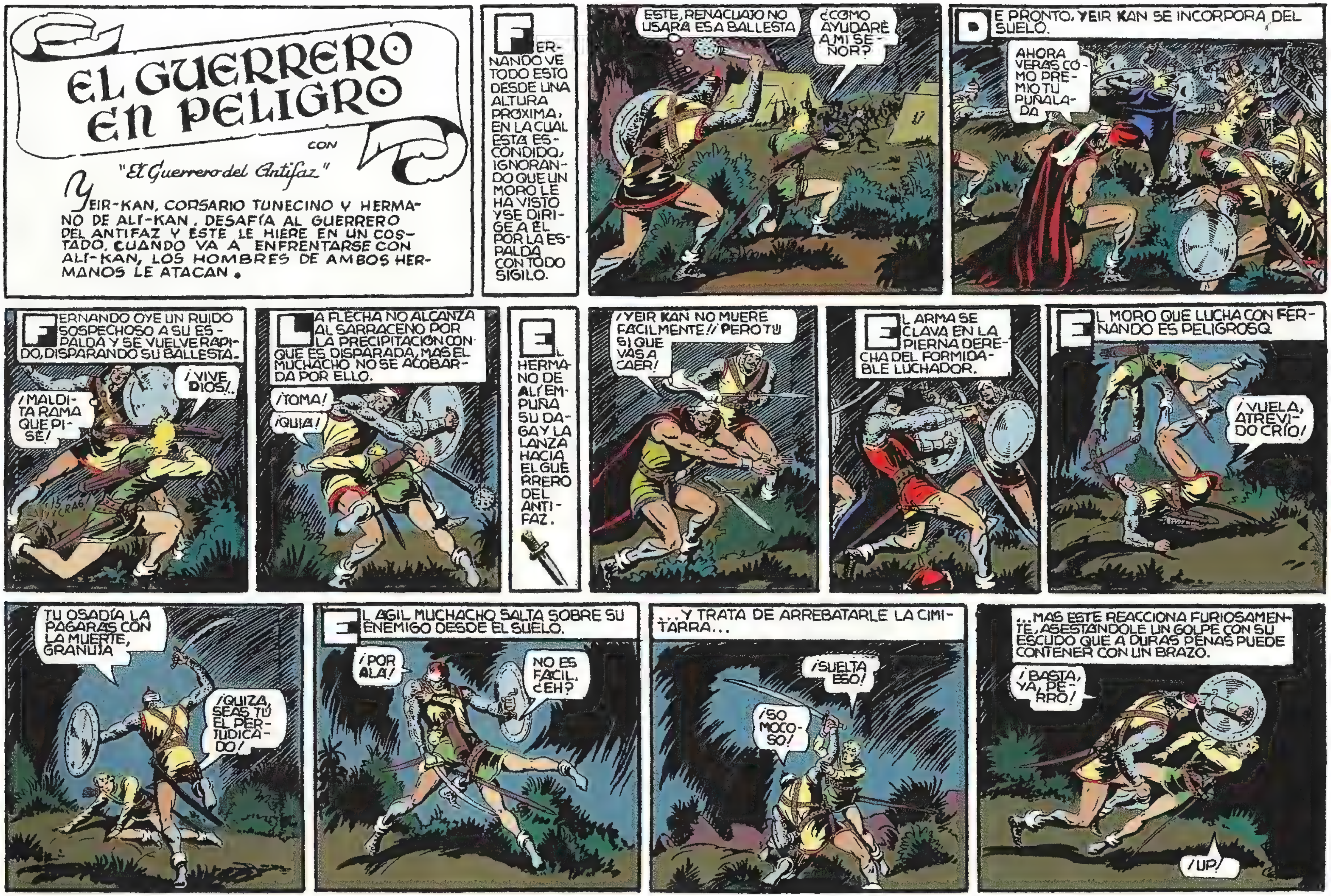
EL GUERRERO EN PELIGRO
CON
"El Guerrero del Antifaz"
YEIR-KAN, CORSARIO TUNECINO Y HERMANO DE ALÍ-KAN, DESAFÍA AL GUERRERO DEL ANTIFAZ Y ÉSTE LE HIERE EN UN COSTADO. CUANDO VA A ENFRENTARSE CON ALÍ-KAN, LOS HOMBRES DE AMBOS HERMANOS LE ATACAN.
FERNANDO VE TODO ESTO DESDE UNA ALTURA PRÓXIMA, EN LA CUAL ESTÁ ESCONDIDO, IGNORANDO QUE UN MORO LE HA VISTO Y SE DIRIGE A ÉL POR LA ESPALDA CON TODO SIGILO.
ESTE, RENACUAJO NO USARÁ ESA BALLESTA
¿CÓMO AYUDARÉ A MI SEÑOR?
DE PRONTO, YEIR KAN SE INCORPORA DEL SUELO.
AHORA VERÁS CÓMO PREMIO TU PUÑALADA
FERNANDO OYE UN RUIDO SOSPECHOSO A SU ESPALDA Y SE VUELVE RÁPIDO, DISPARANDO SU BALLESTA.
¡MALDITA RAMA QUE PISÉ!
¡VIVE DIOS!..
CRAC
LA FLECHA NO ALCANZA AL SARRACENO POR LA PRECIPITACIÓN CON QUE ES DISPARADA, MAS EL MUCHACHO NO SE ACOBARDA POR ELLO.
¡TOMA!
¡QUIA!
EL HERMANO DE ALÍ EMPUÑA SU DAGA Y LA LANZA HACIA EL GUERRERO DEL ANTIFAZ.
¡YEIR KAN NO MUERE FÁCILMENTE!! ¡PERO TÚ SÍ QUE VAS A CAER!
EL ARMA SE CLAVA EN LA PIERNA DERECHA DEL FORMIDABLE LUCHADOR.
EL MORO QUE LUCHA CON FERNANDO ES PELIGROSO.
¡VUELA, ATREVIDO CRÍO!
TU OSADÍA LA PAGARÁS CON LA MUERTE, GRANUJA
¡QUIZÁ SEAS TÚ EL PERJUDICADO!
EL ÁGIL MUCHACHO SALTA SOBRE SU ENEMIGO DESDE EL SUELO.
¡POR ALÁ!
NO ES FÁCIL, ¿EH?
...Y TRATA DE ARREBATARLE LA CIMITARRA...
¡SUELTA ESO!
¡SO MOCOSO!
...MAS ESTE REACCIONA FURIOSAMENTE, ASESTÁNDOLE UN GOLPE CON SU ESCUDO QUE A DURAS PENAS PUEDE CONTENER CON UN BRAZO.
¡BASTA, YA, PERRO!
¡UP!

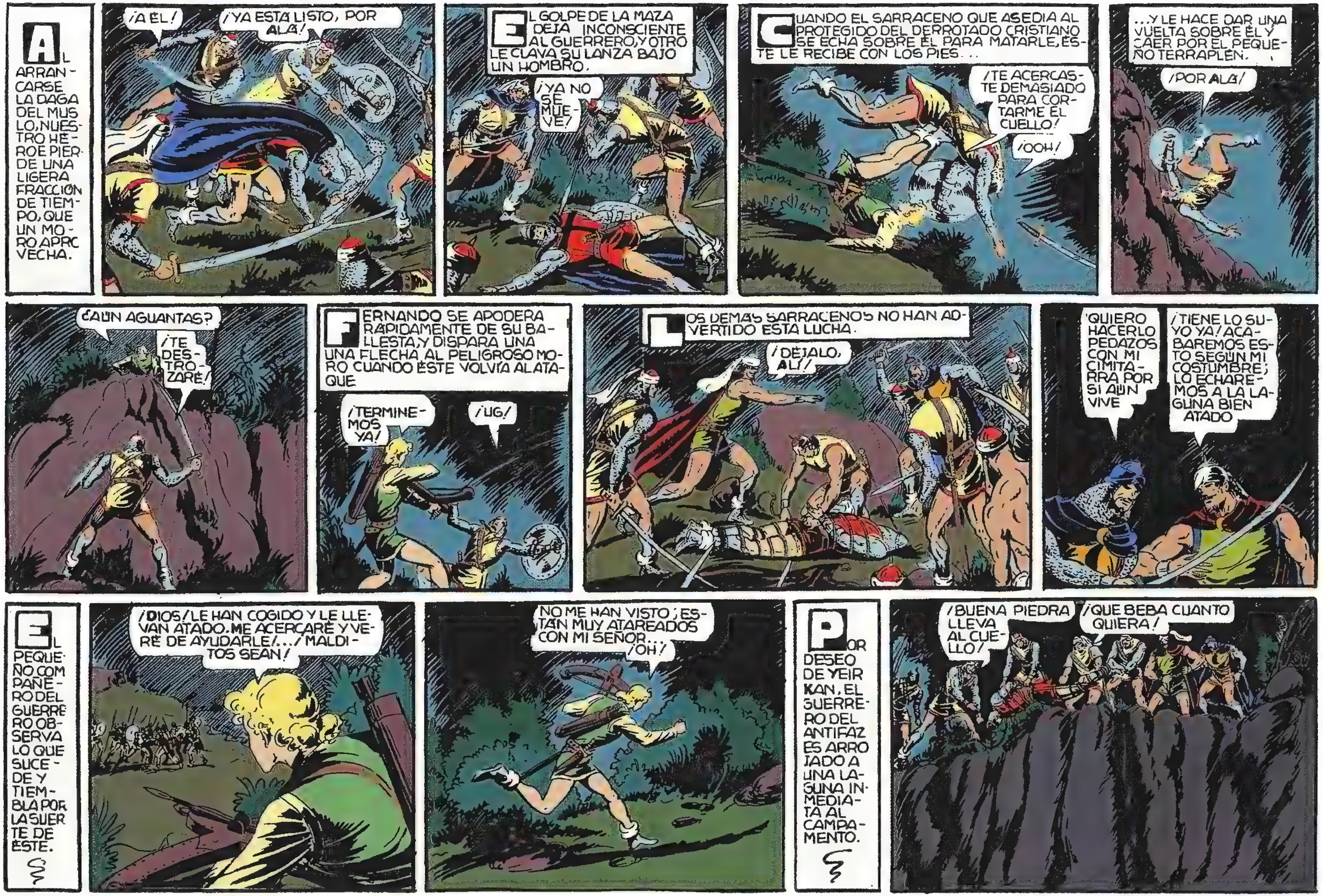
AL ARRANCARSE LA DAGA DEL MUSLO, NUESTRO HÉROE PIERDE UNA LIGERA FRACCIÓN DE TIEMPO, QUE UN MORO APROVECHA.
¡A ÉL!
¡YA ESTÁ LISTO, POR ALÁ!
EL GOLPE DE LA MAZA DEJA INCONSCIENTE AL GUERRERO, Y OTRO LE CLAVA SU LANZA BAJO UN HOMBRO.
¡YA NO SE MUEVE!
CUANDO EL SARRACENO QUE ASEDIA AL PROTEGIDO DEL DERROTADO CRISTIANO SE ECHA SOBRE ÉL PARA MATARLE, ÉSTE LE RECIBE CON LOS PIES...
¡TE ACERCASTE DEMASIADO PARA CORTARME EL CUELLO!
¡OOH!
...Y LE HACE DAR UNA VUELTA SOBRE ÉL Y CAER POR EL PEQUEÑO TERRAPLÉN.
¡POR ALÁ!
¿AÚN AGUANTAS?
¡TE DESTROZARÉ!
FERNANDO SE APODERA RÁPIDAMENTE DE SU BALLESTA, Y DISPARA UNA UNA FLECHA AL PELIGROSO MORO CUANDO ÉSTE VOLVÍA AL ATAQUE
¡TERMINEMOS YA!
¡UG!
LOS DEMÁS SARRACENOS NO HAN ADVERTIDO ESTA LUCHA.
¡DÉJALO, ALÍ!
QUIERO HACERLO PEDAZOS CON MI CIMITARRA POR SI AÚN VIVE
¡TIENE LO SUYO YA! ACABAREMOS ESTO SEGÚN MI COSTUMBRE; LO ECHAREMOS A LA LAGUNA BIEN ATADO
EL PEQUEÑO COMPAÑERO DEL GUERRERO OBSERVA LO QUE SUCEDE Y TIEMBLA POR LA SUERTE DE ÉSTE.
¡DIOS! LE HAN COGIDO Y LE LLEVAN ATADO. ME ACERCARÉ Y VERÉ DE AYUDARLE!... ¡MALDITOS SEAN!
NO ME HAN VISTO; ESTÁN MUY ATAREADOS CON MI SEÑOR.
¡OH!
POR DESEO DE YEIR KAN, EL GUERRERO DEL ANTIFAZ ES ARROJADO A UNA LAGUNA INMEDIATA AL CAMPAMENTO.
¡BUENA PIEDRA LLEVA AL CUELLO!
¡QUE BEBA CUANTO QUIERA!

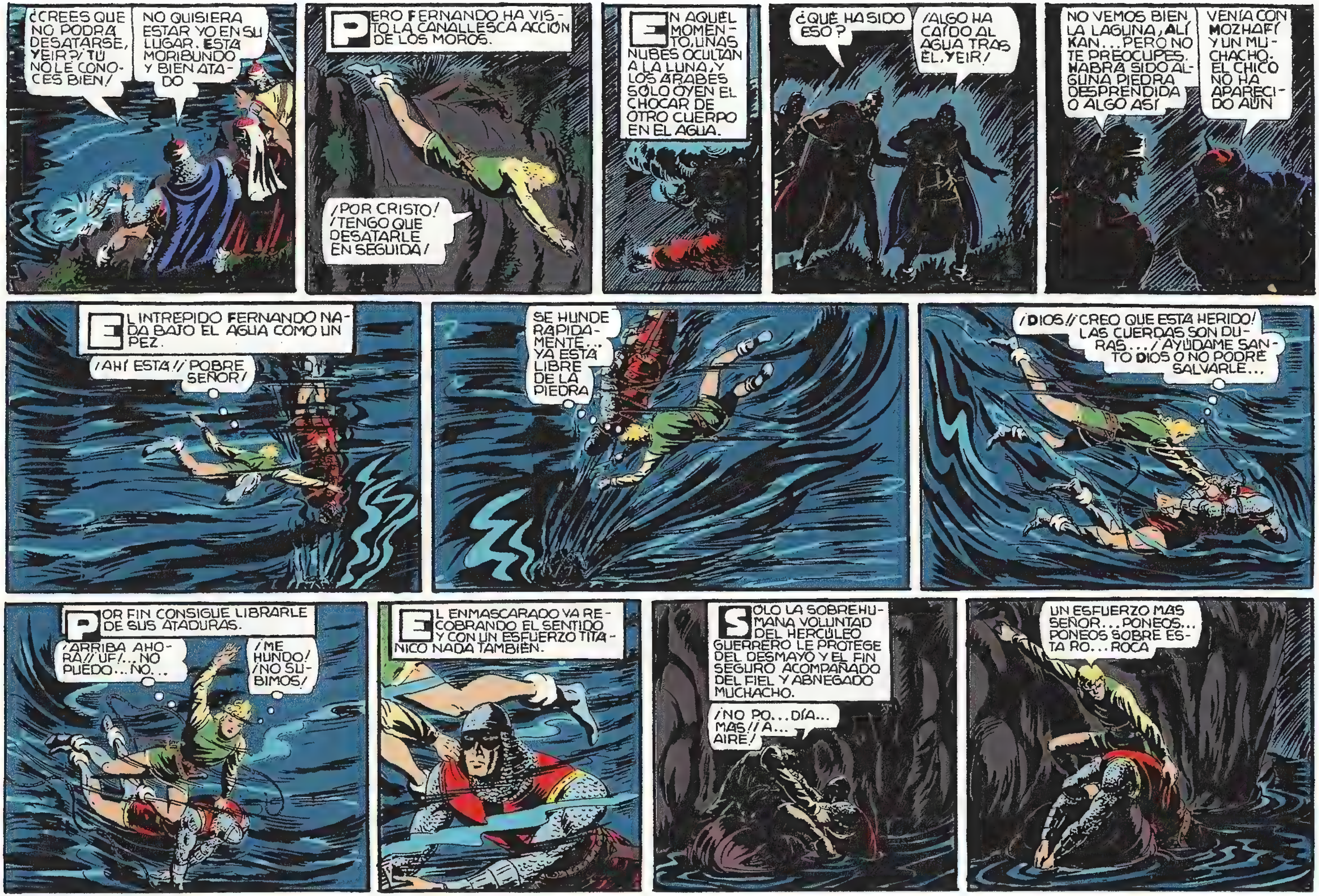
¿CREES QUE NO PODRÁ DESATARSE, YEIR? ¡TÚ NO LE CONOCES BIEN!
NO QUISIERA ESTAR YO EN SU LUGAR. ESTÁ MORIBUNDO Y BIEN ATADO
PERO FERNANDO HA VISTO LA CANALLESCA ACCIÓN DE LOS MOROS.
¡POR CRISTO! ¡TENGO QUE DESATARLE EN SEGUIDA!
EN AQUEL MOMENTO, UNAS NUBES OCULTAN A LA LUNA, Y LOS ÁRABES SÓLO OYEN EL CHOCAR DE OTRO CUERPO EN EL AGUA.
¿QUÉ HA SIDO ESO?
¡ALGO HA CAÍDO AL AGUA TRAS ÉL, YEIR!
NO VEMOS BIEN LA LAGUNA, ALÍ KAN... PERO NO TE PREOCUPES. HABRÁ SIDO ALGUNA PIEDRA DESPRENDIDA O ALGO ASÍ
VENÍA CON MOZHAFÍ Y UN MUCHACHO. EL CHICO NO HA APARECIDO AÚN
EL INTRÉPIDO FERNANDO NADA BAJO EL AGUA COMO UN PEZ.
¡AHÍ ESTÁ!! ¡POBRE SEÑOR!
SE HUNDE RÁPIDAMENTE... YA ESTÁ LIBRE DE LA PIEDRA
¡DIOS!! ¡CREO QUE ESTÁ HERIDO! LAS CUERDAS SON DURAS... ¡AYÚDAME SANTO DIOS O NO PODRÉ SALVARLE...
POR FIN CONSIGUE LIBRARLE DE SUS ATADURAS.
¡ARRIBA AHORA!! ¡UF!... NO PUEDO... NO...
¡ME HUNDO! ¡NO SUBIMOS!
EL ENMASCARADO VA RECOBRANDO EL SENTIDO Y CON UN ESFUERZO TITÁNICO NADA TAMBIÉN.
SÓLO LA SOBREHUMANA VOLUNTAD DEL HERCÚLEO GUERRERO LE PROTEGE DEL DESMAYO Y EL FIN SEGURO ACOMPAÑADO DEL FIEL Y ABNEGADO MUCHACHO.
¡NO PO... DÍA... MÁS!! ¡A... AIRE!
UN ESFUERZO MÁS SEÑOR... PONEOS... PONEOS SOBRE ESTA RO... ROCA

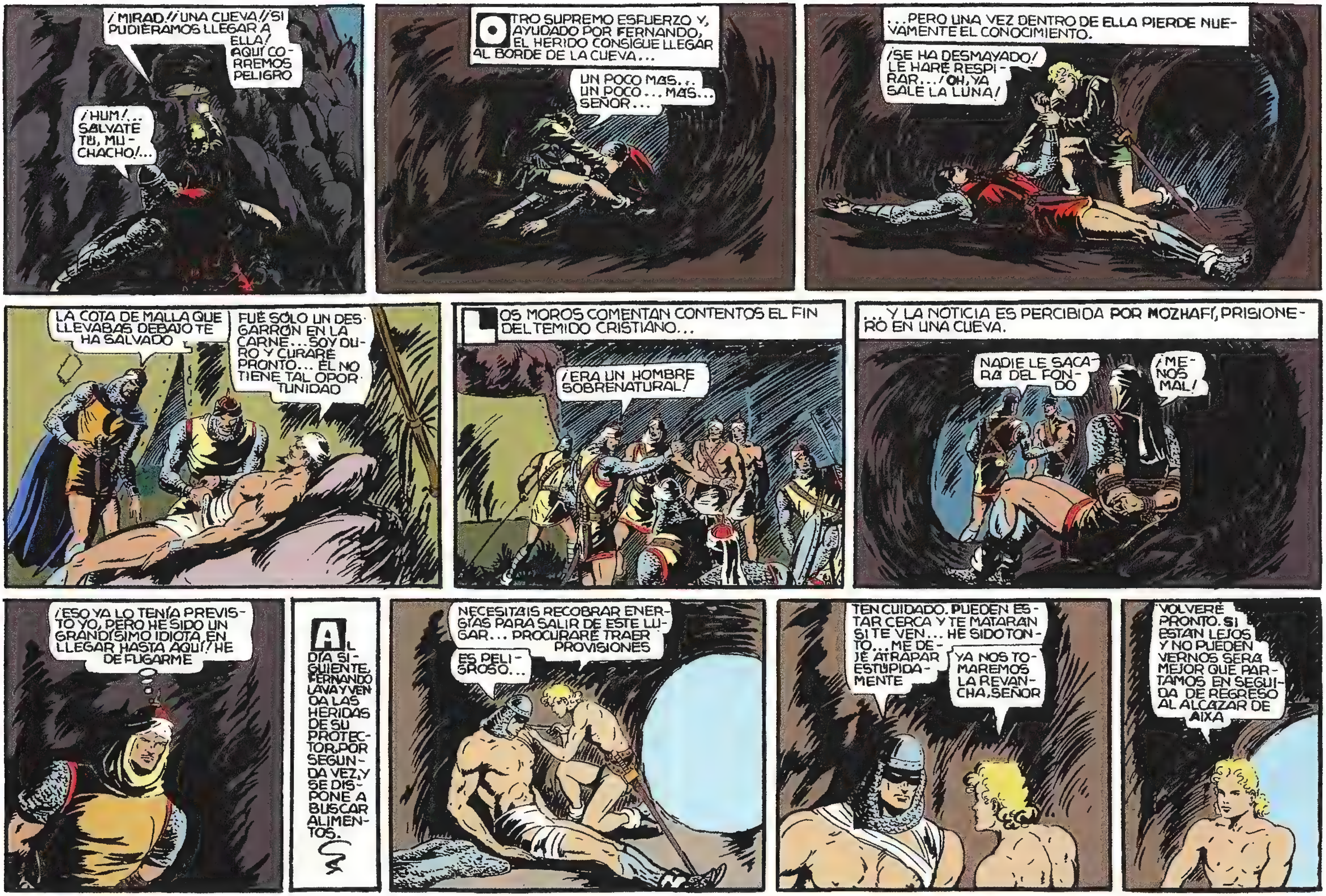

¡MIRAD! ¡UNA CUEVA! ¡SI PUDIÉRAMOS LLEGAR A ELLA! AQUÍ CORREMOS PELIGRO
¡HUM!... SÁLVATE TÚ, MUCHACHO!...
OTRO SUPREMO ESFUERZO Y, AYUDADO POR FERNANDO, EL HERIDO CONSIGUE LLEGAR AL BORDE DE LA CUEVA...
UN POCO MÁS... UN POCO... MÁS... SEÑOR...
...PERO UNA VEZ DENTRO DE ELLA PIERDE NUEVAMENTE EL CONOCIMIENTO.
¡SE HA DESMAYADO! LE HARÉ RESPIRAR... ¡OH, YA SALE LA LUNA!
LA COTA DE MALLA QUE LLEVABAS DEBAJO TE HA SALVADO
FUÉ SÓLO UN DESGARRÓN EN LA CARNE... SOY DURO Y CURARÉ PRONTO... ÉL NO TIENE TAL OPORTUNIDAD
LOS MOROS COMENTAN CONTENTOS EL FIN DEL TEMIDO CRISTIANO...
¡ERA UN HOMBRE SOBRENATURAL!
...Y LA NOTICIA ES PERCIBIDA POR MOZHAFÍ, PRISIONERO EN UNA CUEVA.
NADIE LE SACARÁ DEL FONDO
¡MENOS MAL!
¡ESO YA LO TENÍA PREVISTO YO, PERO HE SIDO UN GRANDÍSIMO IDIOTA EN LLEGAR HASTA AQUÍ! HE DE FUGARME
AL DÍA SIGUIENTE, FERNANDO LAVA Y VENDA LAS HERIDAS DE SU PROTECTOR, POR SEGUNDA VEZ, Y SE DISPONE A BUSCAR ALIMENTOS.
NECESITÁIS RECOBRAR ENERGÍAS PARA SALIR DE ESTE LUGAR... PROCURARÉ TRAER PROVISIONES
ES PELIGROSO...
TEN CUIDADO. PUEDEN ESTAR CERCA Y TE MATARÁN SI TE VEN... HE SIDO TONTO... ME DEJÉ ATRAPAR ESTÚPIDAMENTE
YA NOS TOMAREMOS LA REVANCHA, SEÑOR
VOLVERÉ PRONTO. SI ESTÁN LEJOS Y NO PUEDEN VERNOS SERÁ MEJOR QUE PARTAMOS EN SEGUIDA DE REGRESO AL ALCÁZAR DE AIXA

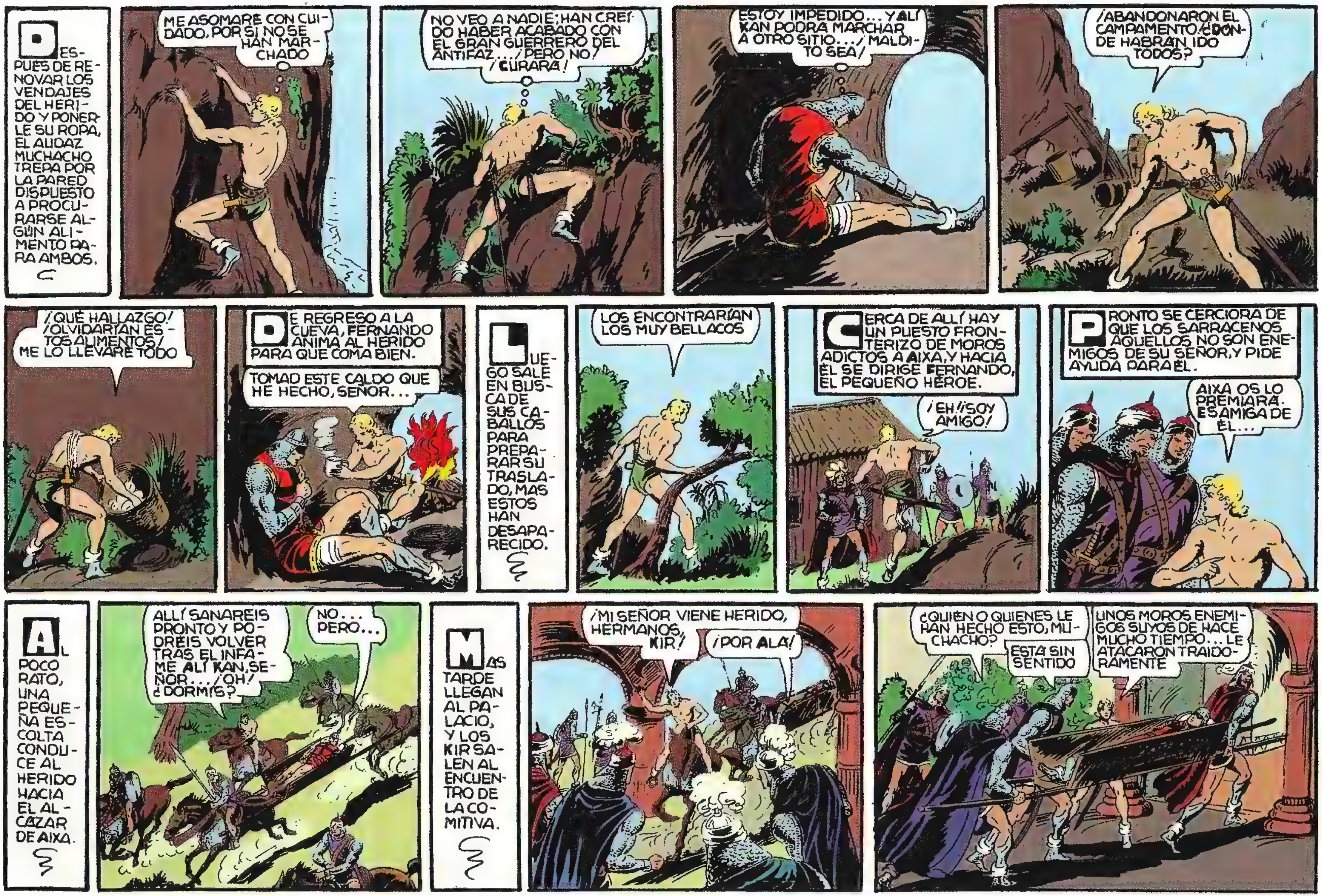
DESPUES DE RENOVAR LOS VENDAJES DEL HERIDO Y PONERLE SU ROPA, EL AUDAZ MUCHACHO TREPA POR LA PARED DISPUESTO A PROCURARSE ALGÚN ALIMENTO PARA AMBOS.
ME ASOMARE CON CUIDADO, POR SI NO SE HAN MARCHADO
NO VEO A NADIE; HAN CREÍDO HABER ACABADO CON EL GRAN GUERRERO DEL ANTIFAZ... ¡PERO NO! ¡CURARÁ!
ESTOY IMPEDIDO... Y ALÍ KAN PODRÁ MARCHAR A OTRO SITIO... ¡MALDITO SEA!
¡ABANDONARON EL CAMPAMENTO! ¿DÓNDE HABRÁN IDO TODOS?
¡QUÉ HALLAZGO! ¡OLVIDARÍAN ESTOS ALIMENTOS! ME LO LLEVARÉ TODO
DE REGRESO A LA CUEVA, FERNANDO ANIMA AL HERIDO PARA QUE COMA BIEN.
TOMAD ESTE CALDO QUE HE HECHO, SEÑOR...
LUEGO SALE EN BUSCA DE SUS CABALLOS PARA PREPARAR SU TRASLADO, MAS ESTOS HAN DESAPARECIDO.
LOS ENCONTRARÍAN LOS MUY BELLACOS
CERCA DE ALLÍ HAY UN PUESTO FRONTERIZO DE MOROS ADICTOS A AIXA, Y HACIA ÉL SE DIRIGE FERNANDO, EL PEQUEÑO HÉROE.
¡EH! ¡SOY AMIGO!
PRONTO SE CERCIORA DE QUE LOS SARRACENOS AQUELLOS NO SON ENEMIGOS DE SU SEÑOR, Y PIDE AYUDA PARA ÉL.
AIXA OS LO PREMIARÁ. ES AMIGA DE ÉL...
AL POCO RATO, UNA PEQUEÑA ESCOLTA CONDUCE AL HERIDO HACIA EL ALCÁZAR DE AIXA.
ALLÍ SANARÉIS PRONTO Y PODRÉIS VOLVER TRAS EL INFAME ALÍ KAN, SEÑOR... ¡OH! ¿DORMÍS?
NO... PERO...
MÁS TARDE LLEGAN AL PALACIO, Y LOS KIR SALEN AL ENCUENTRO DE LA COMITIVA.
¡MI SEÑOR VIENE HERIDO, HERMANOS KIR!
¡POR ALÁ!
¿QUIÉN O QUIÉNES LE HAN HECHO ESTO, MUCHACHO?
ESTÁ SIN SENTIDO
UNOS MOROS ENEMIGOS SUYOS DE HACE MUCHO TIEMPO... LE ATACARON TRAIDORAMENTE

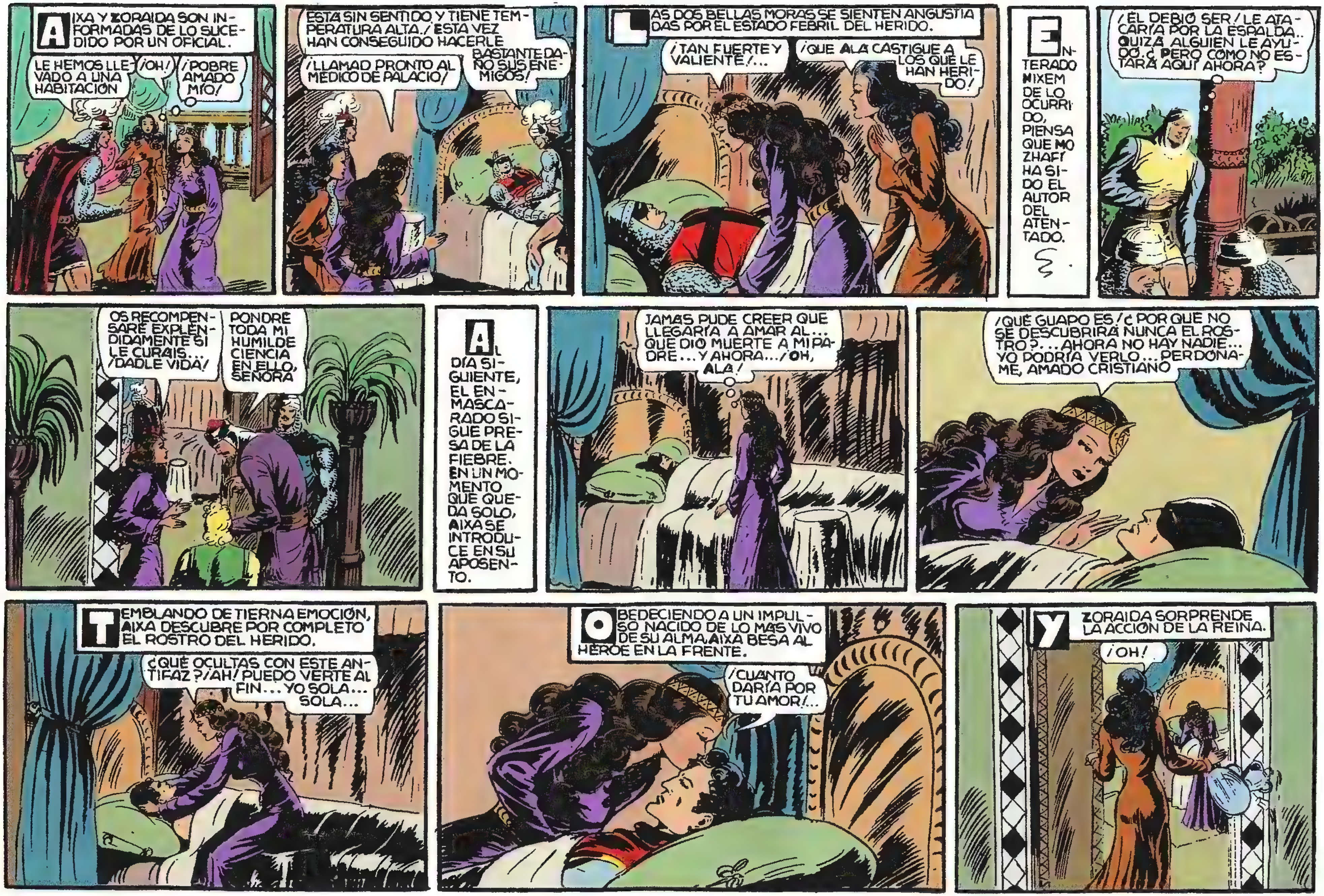
AIXA Y ZORAIDA SON INFORMADAS DE LO SUCEDIDO POR UN OFICIAL.
LE HEMOS LLEVADO A UNA HABITACIÓN
¡OH!
¡POBRE AMADO MÍO!
ESTÁ SIN SENTIDO Y TIENE TEMPERATURA ALTA. ¡ESTA VEZ HAN CONSEGUIDO HACERLE BASTANTE DAÑO SUS ENEMIGOS!
¡LLAMAD PRONTO AL MÉDICO DE PALACIO!
LAS DOS BELLAS MORAS SE SIENTEN ANGUSTIADAS POR EL ESTADO FEBRIL DEL HERIDO.
¡TAN FUERTE Y VALIENTE!...
¡QUE ALÁ CASTIGUE A LOS QUE LE HAN HERIDO!
ENTERADO NIXEM DE LO OCURRIDO, PIENSA QUE MOZHAFÍ HA SIDO EL AUTOR DEL ATENTADO.
¡ÉL DEBIÓ SER! LE ATACARÍA POR LA ESPALDA.. QUIZÁ ALGUIEN LE AYUDÓ. ¿PERO CÓMO NO ESTARÁ AQUÍ AHORA?
OS RECOMPENSARÉ EXPLÉNDIDAMENTE SI LE CURÁIS... ¡DADLE VIDA!
PONDRÉ TODA MI HUMILDE CIENCIA EN ELLO, SEÑORA
AL DÍA SIGUIENTE, EL ENMASCARADO SIGUE PRESA DE LA FIEBRE. EN UN MOMENTO QUE QUEDA SOLO, AIXA SE INTRODUCE EN SU APOSENTO.
JAMÁS PUDE CREER QUE LLEGARÍA A AMAR AL... QUE DIO MUERTE A MI PADRE... Y AHORA... ¡OH, ALÁ!
¡QUÉ GUAPO ES! ¿POR QUÉ NO SE DESCUBRIRÁ NUNCA EL ROSTRO?... AHORA NO HAY NADIE... YO PODRÍA VERLO... PERDÓNAME, AMADO CRISTIANO
TEMBLANDO DE TIERNA EMOCIÓN, AIXA DESCUBRE POR COMPLETO EL ROSTRO DEL HERIDO.
¿QUÉ OCULTAS CON ESTE ANTIFAZ? ¡AH! PUEDO VERTE AL FIN... YO SOLA... SOLA...
OBEDECIENDO A UN IMPULSO NACIDO DE LO MÁS VIVO DE SU ALMA, AIXA BESA AL HÉROE EN LA FRENTE.
¡CUÁNTO DARÍA POR TU AMOR!...
Y ZORAIDA SORPRENDE LA ACCIÓN DE LA REINA.
¡OH!

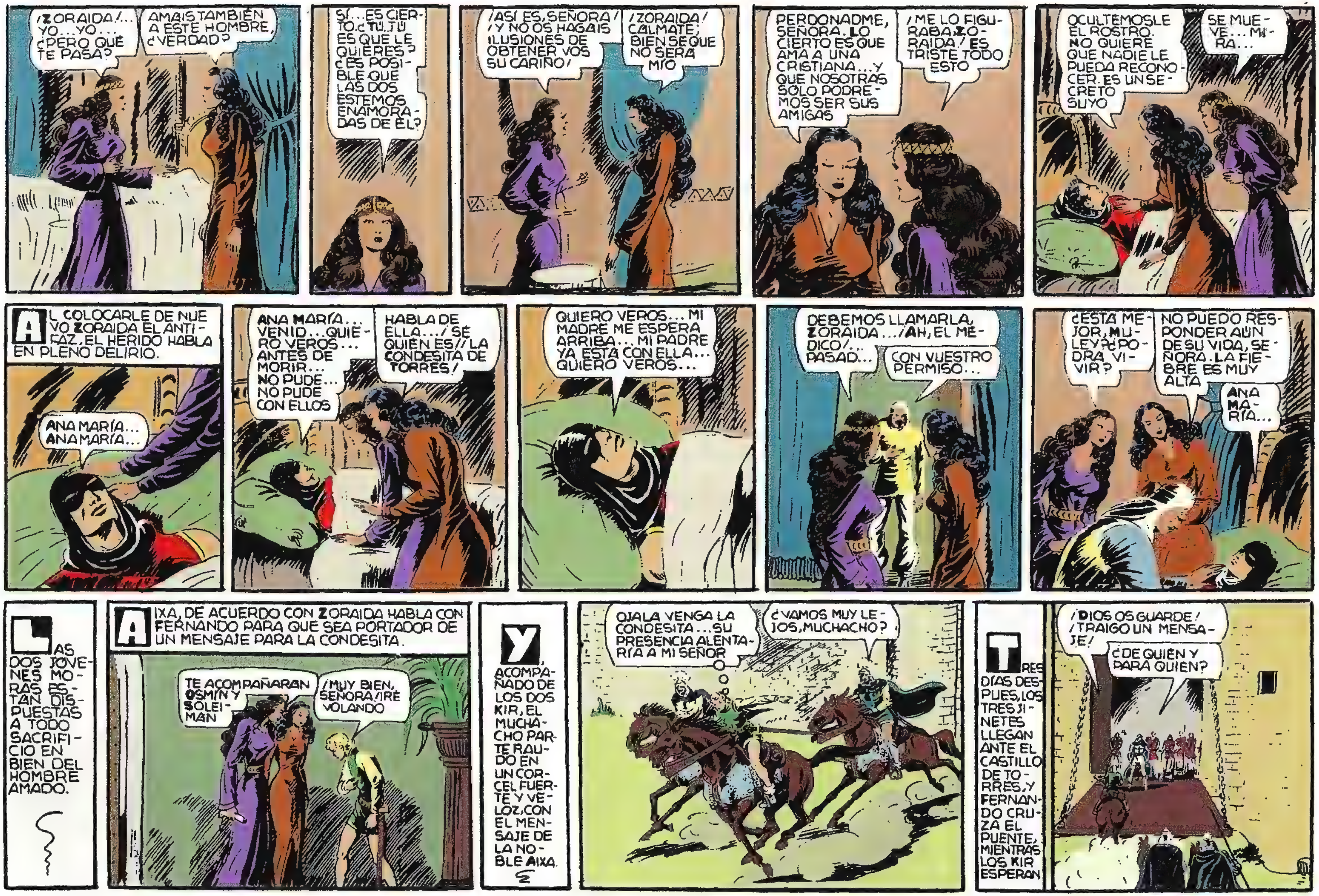
¡ZORAIDA!... YO... YO... ¿PERO QUÉ TE PASA?
AMAIS TAMBIÉN A ESTE HOMBRE, ¿VERDAD?
SÍ... ES CIERTO. ¿TÚ, TÚ ES QUE LE QUIERES? ¿ES POSIBLE QUE LAS DOS ESTEMOS ENAMORADAS DE ÉL?
¡ASÍ ES, SEÑORA! ¡Y NO OS HAGAIS ILUSIONES DE OBTENER VOS SU CARIÑO!
¡ZORAIDA! CALMATE; BIEN SE QUE NO SERA MÍO
PERDONADME, SEÑORA. LO CIERTO ES QUE AMA A UNA CRISTIANA... Y QUE NOSOTRAS SOLO PODREMOS SER SUS AMIGAS
¡ME LO FIGURABA, ZORAIDA! ES TRISTE TODO ESTO
OCULTEMOSLE EL ROSTRO. NO QUIERE QUE NADIE LE PUEDA RECONOCER. ES UN SECRETO SUYO
SE MUEVE... MIRA...
AL COLOCARLE DE NUEVO ZORAIDA EL ANTIFAZ, EL HERIDO HABLA EN PLENO DELIRIO.
ANA MARÍA... ANA MARÍA...
ANA MARÍA... VENID... QUIERO VEROS... ANTES DE MORIR... NO PUDE... NO PUDE CON ELLOS
HABLA DE ELLA... ¡SÉ QUIÉN ES! ¡LA CONDESITA DE TORRES!
QUIERO VEROS... MI MADRE ME ESPERA ARRIBA... MI PADRE YA ESTA CON ELLA... QUIERO VEROS...
DEBEMOS LLAMARLA, ZORAIDA... ¡AH, EL MÉDICO!... PASAD...
CON VUESTRO PERMISO...
¿ESTA MEJOR, MULEY? ¿PODRA VIVIR?
NO PUEDO RESPONDER AÚN DE SU VIDA, SEÑORA. LA FIEBRE ES MUY ALTA
ANA MARÍA...
LAS DOS JOVENES MORAS ESTAN DISPUESTAS A TODO SACRIFICIO EN BIEN DEL HOMBRE AMADO.
AIXA, DE ACUERDO CON ZORAIDA HABLA CON FERNANDO PARA QUE SEA PORTADOR DE UN MENSAJE PARA LA CONDESITA.
TE ACOMPAÑARAN OSMIN Y SOLEIMAN
¡MUY BIEN, SEÑORA! ¡IRÉ VOLANDO
Y, ACOMPAÑADO DE LOS DOS KIR, EL MUCHACHO PARTE RAUDO EN UN CORCEL FUERTE Y VELOZ, CON EL MENSAJE DE LA NOBLE AIXA.
OJALA VENGA LA CONDESITA... SU PRESENCIA ALENTARÍA A MI SEÑOR
¿VAMOS MUY LEJOS, MUCHACHO?
TRES DIAS DESPUES, LOS TRES JINETES LLEGAN ANTE EL CASTILLO DE TORRES, Y FERNANDO CRUZA EL PUENTE, MIENTRAS LOS KIR ESPERAN
¡DIOS OS GUARDE! ¡TRAIGO UN MENSAJE!
¿DE QUIÉN Y PARA QUIÉN?

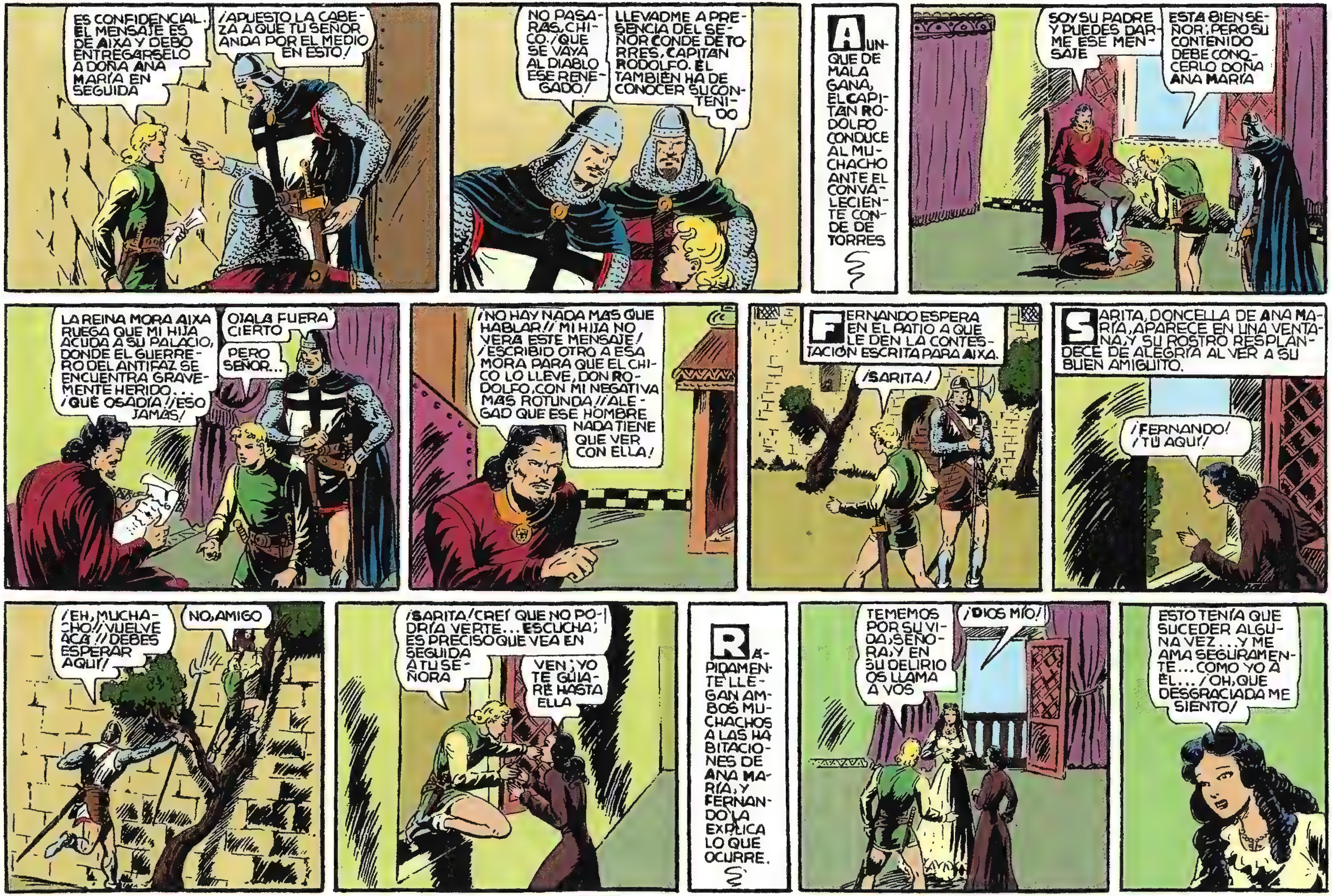
ES CONFIDENCIAL. EL MENSAJE ES DE AIXA Y DEBO ENTREGARSELO A DOÑA ANA MARÍA EN SEGUIDA
¡APUESTO LA CABEZA A QUE TU SEÑOR ANDA POR EL MEDIO EN ESTO!
NO PASARAS, CHICO. ¡QUE SE VAYA AL DIABLO ESE RENEGADO!
LLEVADME A PRESENCIA DEL SEÑOR CONDE DE TORRES, CAPITAN RODOLFO. ÉL TAMBIÉN HA DE CONOCER SU CONTENIDO
AUNQUE DE MALA GANA, EL CAPITAN RODOLFO CONDUCE AL MUCHACHO ANTE EL CONVALECIENTE CONDE DE TORRES
SOY SU PADRE Y PUEDES DARME ESE MENSAJE
ESTA BIEN SEÑOR; PERO SU CONTENIDO DEBE CONOCERLO DOÑA ANA MARÍA
LA REINA MORA AIXA RUEGA QUE MI HIJA ACUDA A SU PALACIO, DONDE EL GUERRERO DEL ANTIFAZ SE ENCUENTRA GRAVEMENTE HERIDO... ¡QUÉ OSADÍA! ¡ESO JAMÁS!
OJALA FUERA CIERTO
PERO SEÑOR...
¡NO HAY NADA MAS QUE HABLAR! ¡MI HIJA NO VERA ESTE MENSAJE! ¡ESCRIBID OTRO A ESA MORA PARA QUE EL CHICO LO LLEVE, DON RODOLFO, CON MI NEGATIVA MAS ROTUNDA! ¡ALEGAD QUE ESE HOMBRE NADA TIENE QUE VER CON ELLA!
FERNANDO ESPERA EN EL PATIO A QUE LE DEN LA CONTESTACIÓN ESCRITA PARA AIXA.
¡SARITA!
SARITA, DONCELLA DE ANA MARÍA, APARECE EN UNA VENTANA, Y SU ROSTRO RESPLANDECE DE ALEGRÍA AL VER A SU BUEN AMIGUITO.
¡FERNANDO! ¡TÚ AQUÍ!
¡EH, MUCHACHO! ¡VUELVE ACÁ! ¡DEBES ESPERAR AQUÍ!
NO, AMIGO
¡SARITA! CREÍ QUE NO PODRÍA VERTE... ESCUCHA; ES PRECISO QUE VEA EN SEGUIDA A TU SEÑORA
VEN; YO TE GUIARÉ HASTA ELLA
RÁPIDAMENTE LLEGAN AMBOS MUCHACHOS A LAS HABITACIONES DE ANA MARÍA, Y FERNANDO LA EXPLICA LO QUE OCURRE.
TEMEMOS POR SU VIDA, SEÑORA, Y EN SU DELIRIO OS LLAMA A VOS
¡DIOS MÍO!
ESTO TENÍA QUE SUCEDER ALGUNA VEZ... Y ME AMA SEGURAMENTE... COMO YO A ÉL... ¡OH, QUE DESGRACIADA ME SIENTO!

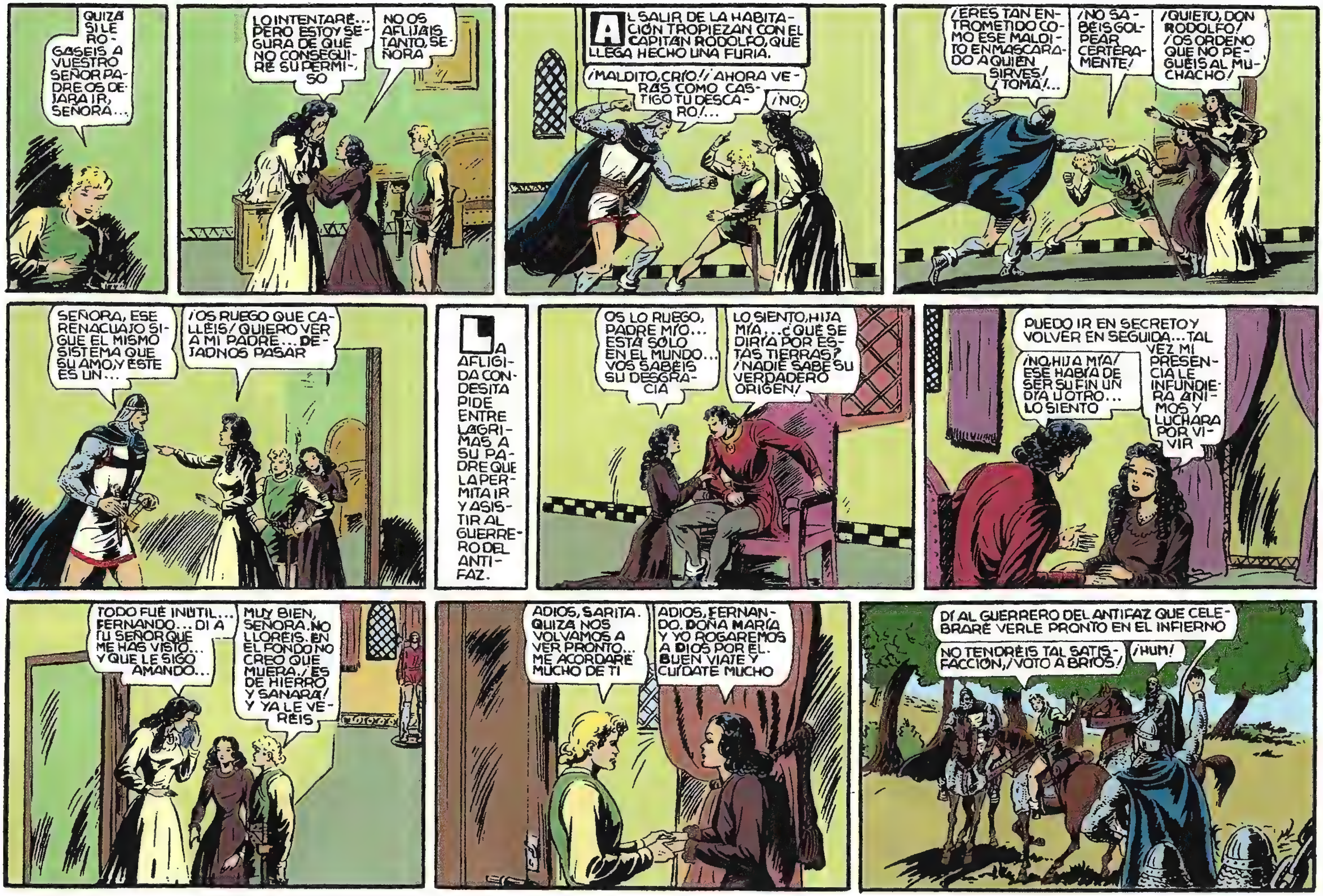
QUIZÁ SI LE ROGASEIS A VUESTRO SEÑOR PADRE OS DEJARA IR, SEÑORA...
LO INTENTARÉ... PERO ESTOY SEGURA DE QUE NO CONSEGUIRÉ SU PERMISO
NO OS AFLIJÁIS TANTO, SEÑORA
AL SALIR DE LA HABITACIÓN TROPIEZAN CON EL CAPITÁN RODOLFO, QUE LLEGA HECHO UNA FURIA.
¡MALDITO CRÍO! ¡AHORA VERÁS COMO CASTIGO TU DESCARO!...
¡NO!
¡ERES TAN ENTROMETIDO COMO ESE MALDITO ENMASCARADO A QUIEN SIRVES! ¡TOMA!...
¡NO SABÉIS GOLPEAR CERTERAMENTE!
¡QUIETO, DON RODOLFO! ¡OS ORDENO QUE NO PEGUÉIS AL MUCHACHO!
SEÑORA, ESE RENACUAJO SIGUE EL MISMO SISTEMA QUE SU AMO, Y ESTE ES UN...
¡OS RUEGO QUE CALLÉIS! QUIERO VER A MI PADRE... DEJADNOS PASAR
LA AFLIGIDA CONDESITA PIDE ENTRE LÁGRIMAS A SU PADRE QUE LA PERMITA IR Y ASISTIR AL GUERRERO DEL ANTIFAZ.
OS LO RUEGO, PADRE MÍO... ESTÁ SOLO EN EL MUNDO... VOS SABÉIS SU DESGRACIA
LO SIENTO, HIJA MÍA... ¿QUÉ SE DIRÍA POR ESTAS TIERRAS? ¡NADIE SABE SU VERDADERO ORIGEN!
PUEDO IR EN SECRETO Y VOLVER EN SEGUIDA... TAL VEZ MI PRESENCIA LE INFUNDIERA ÁNIMOS Y LUCHARA POR VIVIR
¡NO, HIJA MÍA! ESE HABÍA DE SER SU FIN UN DÍA U OTRO... LO SIENTO
TODO FUÉ INÚTIL... FERNANDO... DI A TU SEÑOR QUE ME HAS VISTO... Y QUE LE SIGO AMANDO...
MUY BIEN, SEÑORA. NO LLORÉIS. EN EL FONDO NO CREO QUE MUERA. ¡ES DE HIERRO Y SANARÁ! Y YA LE VERÉIS
ADIÓS, SARITA. QUIZÁ NOS VOLVAMOS A VER PRONTO... ME ACORDARÉ MUCHO DE TI
ADIÓS, FERNANDO. DOÑA MARÍA Y YO ROGAREMOS A DIOS POR EL BUEN VIAJE Y CUÍDATE MUCHO
DÍ AL GUERRERO DEL ANTIFAZ QUE CELEBRARÉ VERLE PRONTO EN EL INFIERNO
NO TENDRÉIS TAL SATISFACCIÓN, ¡VOTO A BRIOS!
¡HUM!

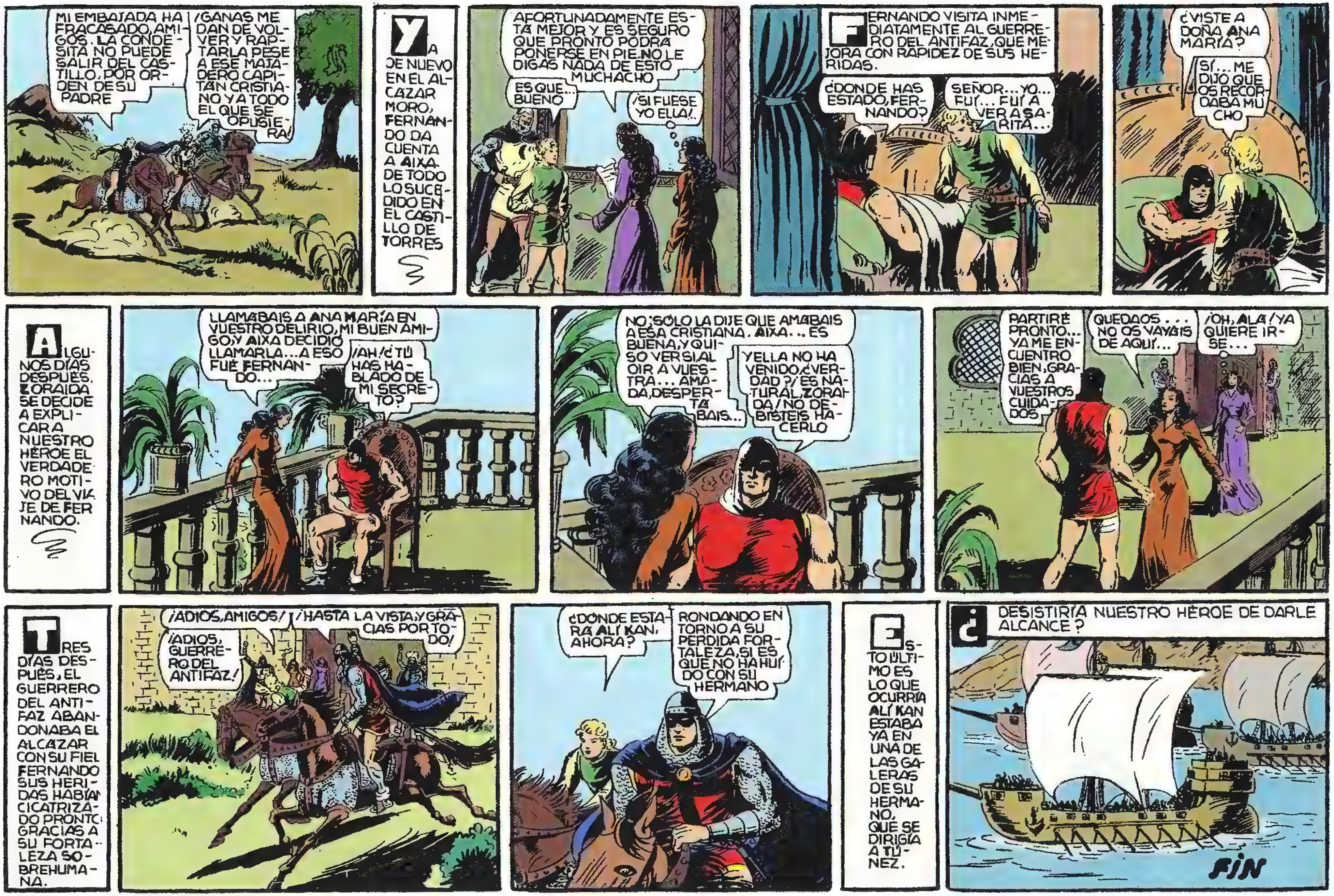
MI EMBAJADA HA FRACASADO, AMIGOS. LA CONDESITA NO PUEDE SALIR DEL CASTILLO, POR ORDEN DE SU PADRE
¡GANAS ME DAN DE VOLVER Y RAPTARLA PESE A ESE MAJADERO CAPITÁN CRISTIANO Y A TODO EL QUE SE OPUSIERA!
YA DE NUEVO EN EL ALCAZAR MORO, FERNANDO DA CUENTA A AIXA DE TODO LO SUCEDIDO EN EL CASTILLO DE TORRES
AFORTUNADAMENTE ESTÁ MEJOR Y ES SEGURO QUE PRONTO PODRÁ PONERSE EN PIE. NO LE DIGAS NADA DE ESTO MUCHACHO
ES QUE... BUENO
¡SI FUESE YO ELLA!..
FERNANDO VISITA INMEDIATAMENTE AL GUERRERO DEL ANTIFAZ, QUE MEJORA CON RAPIDEZ DE SUS HERIDAS.
¿DÓNDE HAS ESTADO, FERNANDO?
SEÑOR... YO... FUÍ... FUÍ A VER A SARITA...
¿VISTE A DOÑA ANA MARÍA?
SÍ... ME DIJO QUE OS RECORDABA MUCHO
ALGUNOS DÍAS DESPUÉS, ZORAIDA SE DECIDE A EXPLICAR A NUESTRO HÉROE EL VERDADERO MOTIVO DEL VIAJE DE FERNANDO.
LLAMABAIS A ANA MARÍA EN VUESTRO DELIRIO, MI BUEN AMIGO, Y AIXA DECIDIÓ LLAMARLA... A ESO FUÉ FERNANDO...
¡AH! ¿TÚ HAS HABLADO DE MI SECRETO?
NO; SÓLO LA DIJE QUE AMABAIS A ESA CRISTIANA. AIXA... ES BUENA, Y QUISO VER SI AL OIR A VUESTRA... AMADA, DESPERTABAIS...
Y ELLA NO HA VENIDO ¿VERDAD? ES NATURAL, ZORAIDA, NO DEBISTEIS HACERLO
PARTIRÉ PRONTO... YA ME ENCUENTRO BIEN, GRACIAS A VUESTROS CUIDADOS
QUEDAOS... NO OS VAYÁIS DE AQUÍ...
¡OH, ALÁ! YA QUIERE IRSE...
TRES DÍAS DESPUÉS, EL GUERRERO DEL ANTIFAZ ABANDONABA EL ALCÁZAR CON SU FIEL FERNANDO. SUS HERIDAS HABÍAN CICATRIZADO PRONTO GRACIAS A SU FORTALEZA SOBREHUMANA.
¡ADIÓS, AMIGOS!
¡HASTA LA VISTA, Y GRACIAS POR TODO!
¡ADIÓS, GUERRERO DEL ANTIFAZ!
¿DÓNDE ESTARÁ ALÍ KAN, AHORA?
RONDANDO EN TORNO A SU PERDIDA FORTALEZA, SI ES QUE NO HA HUÍDO CON SU HERMANO
ESTO ÚLTIMO ES LO QUE OCURRÍA. ALÍ KAN ESTABA YA EN UNA DE LAS GALERAS DE SU HERMANO, QUE SE DIRIGÍA A TÚNEZ.
¿DESISTIRÍA NUESTRO HÉROE DE DARLE ALCANCE?
FIN

EL PIRATA NEGRO
CON EL GUERRERO DEL ANTIFAZ
1 PTA

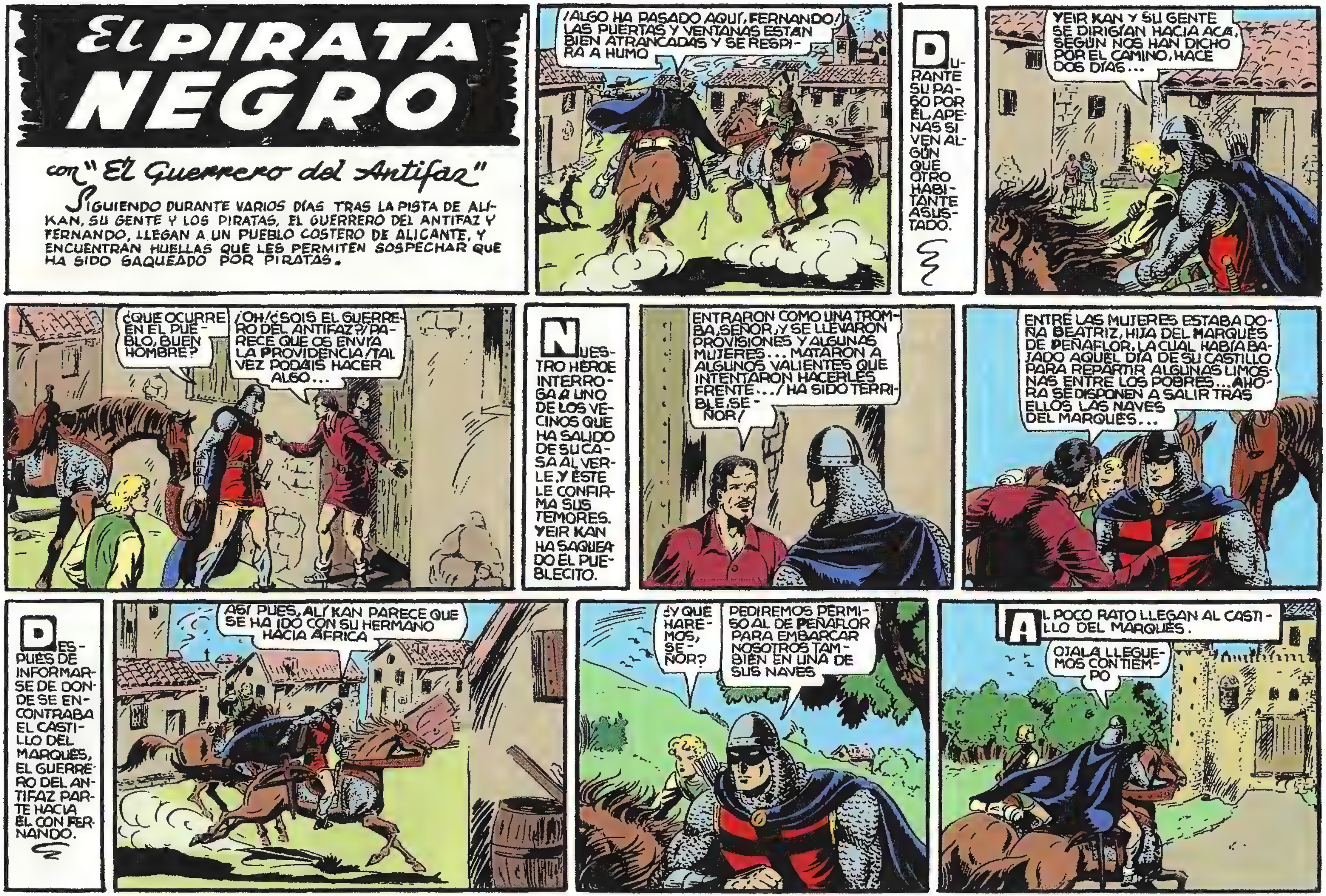
El PIRATA NEGRO
con "El Guerrero del Antifaz"
SIGUIENDO DURANTE VARIOS DÍAS TRAS LA PISTA DE ALÍ-KAN, SU GENTE Y LOS PIRATAS, EL GUERRERO DEL ANTIFAZ Y FERNANDO, LLEGAN A UN PUEBLO COSTERO DE ALICANTE, Y ENCUENTRAN HUELLAS QUE LES PERMITEN SOSPECHAR QUE HA SIDO SAQUEADO POR PIRATAS.
¡ALGO HA PASADO AQUÍ, FERNANDO! LAS PUERTAS Y VENTANAS ESTÁN BIEN ATRANCADAS Y SE RESPIRA A HUMO
DURANTE SU PASO POR ÉL APENAS SI VEN ALGÚN QUE OTRO HABITANTE ASUSTADO.
YEIR KAN Y SU GENTE SE DIRIGÍAN HACIA ACÁ, SEGÚN NOS HAN DICHO POR EL CAMINO, HACE DOS DÍAS...
¿QUÉ OCURRE EN EL PUEBLO, BUEN HOMBRE?
¡OH! ¿SOIS EL GUERRERO DEL ANTIFAZ? ¡PARECE QUE OS ENVÍA LA PROVIDENCIA! ¡TAL VEZ PODÁIS HACER ALGO...
NUESTRO HÉROE INTERROGA A UNO DE LOS VECINOS QUE HA SALIDO DE SU CASA AL VERLE, Y ÉSTE LE CONFIRMA SUS TEMORES. YEIR KAN HA SAQUEADO EL PUEBLECITO.
ENTRARON COMO UNA TROMBA, SEÑOR, Y SE LLEVARON PROVISIONES Y ALGUNAS MUJERES... MATARON A ALGUNOS VALIENTES QUE INTENTARON HACERLES FRENTE... ¡HA SIDO TERRIBLE, SEÑOR!
ENTRE LAS MUJERES ESTABA DOÑA BEATRIZ, HIJA DEL MARQUÉS DE PEÑAFLOR, LA CUAL HABÍA BAJADO AQUEL DÍA DE SU CASTILLO PARA REPARTIR ALGUNAS LIMOSNAS ENTRE LOS POBRES... AHORA SE DISPONEN A SALIR TRAS ELLOS LAS NAVES DEL MARQUÉS...
DESPUÉS DE INFORMARSE DE DÓNDE SE ENCONTRABA EL CASTILLO DEL MARQUÉS, EL GUERRERO DEL ANTIFAZ PARTE HACIA ÉL CON FERNANDO.
ASÍ PUES, ALÍ KAN PARECE QUE SE HA IDO CON SU HERMANO HACIA ÁFRICA
¿Y QUÉ HAREMOS, SEÑOR?
PEDIREMOS PERMISO AL DE PEÑAFLOR PARA EMBARCAR NOSOTROS TAMBIÉN EN UNA DE SUS NAVES
AL POCO RATO LLEGAN AL CASTILLO DEL MARQUÉS.
OJALÁ LLEGUEMOS CON TIEMPO

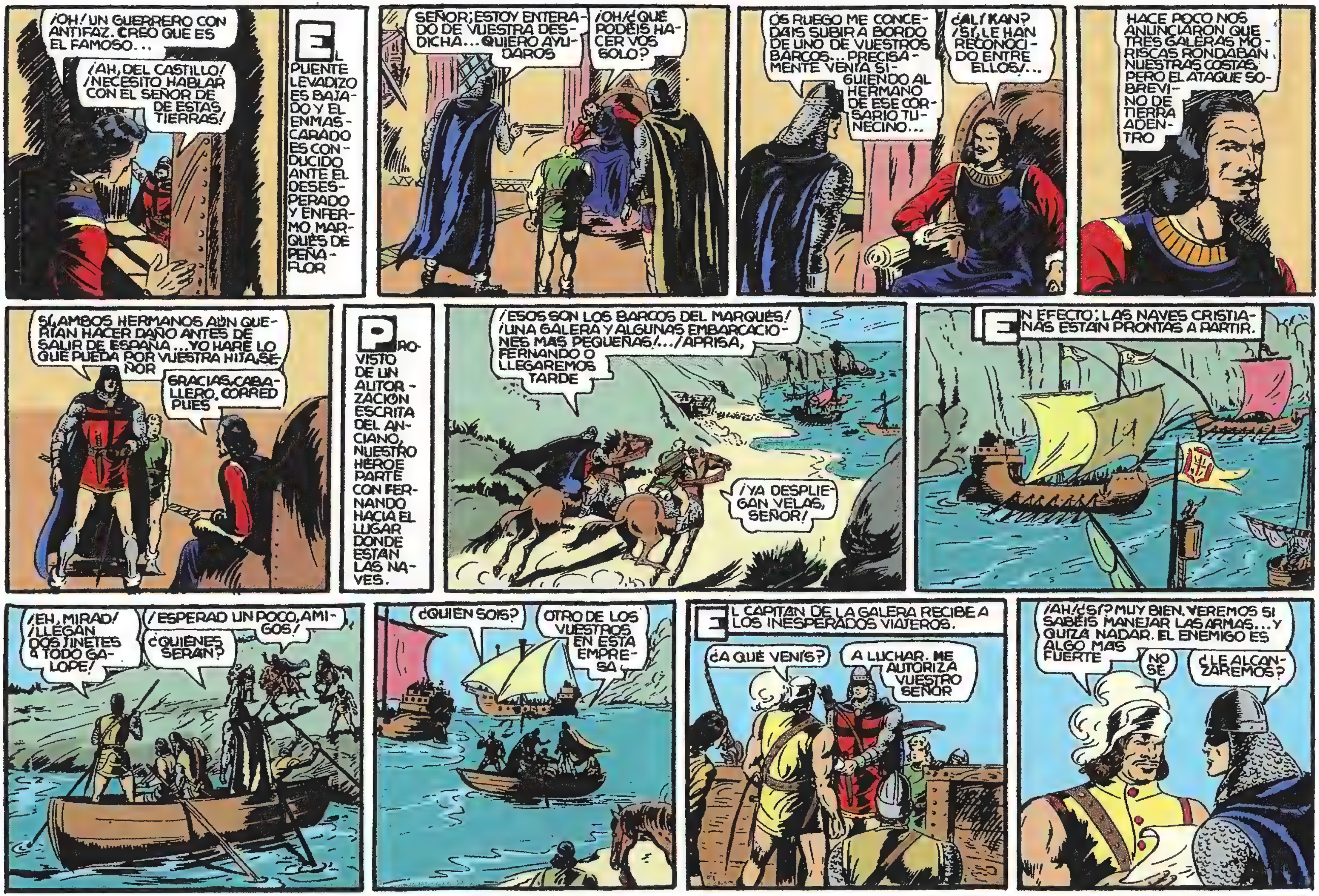

¡OH! UN GUERRERO CON ANTIFAZ. CREO QUE ES EL FAMOSO...
¡AH, DEL CASTILLO! ¡NECESITO HABLAR CON EL SEÑOR DE ESTAS TIERRAS!
EL PUENTE LEVADIZO ES BAJADO Y EL ENMASCARADO ES CONDUCIDO ANTE EL DESESPERADO Y ENFERMO MARQUÉS DE PEÑAFLOR
SEÑOR; ESTOY ENTERADO DE VUESTRA DESDICHA... QUIERO AYUDAROS
¡OH! ¿QUÉ PODÉIS HACER VOS SOLO?
OS RUEGO ME CONCEDÁIS SUBIR A BORDO DE UNO DE VUESTROS BARCOS... PRECISAMENTE VENÍA SIGUIENDO AL HERMANO DE ESE CORSARIO TUNECINO...
¿ALÍ KAN? ¡SÍ, LE HAN RECONOCIDO ENTRE ELLOS!...
HACE POCO NOS ANUNCIARON QUE TRES GALERAS MORISCAS RONDABAN NUESTRAS COSTAS. PERO EL ATAQUE SOBREVINO DE TIERRA ADENTRO
SÍ, AMBOS HERMANOS AÚN QUERÍAN HACER DAÑO ANTES DE SALIR DE ESPAÑA... YO HARÉ LO QUE PUEDA POR VUESTRA HIJA, SEÑOR
GRACIAS, CABALLERO. CORRED PUES
PROVISTO DE UN AUTORIZACIÓN ESCRITA DEL ANCIANO, NUESTRO HÉROE PARTE CON FERNANDO HACIA EL LUGAR DONDE ESTÁN LAS NAVES.
¡ESOS SON LOS BARCOS DEL MARQUÉS! ¡UNA GALERA Y ALGUNAS EMBARCACIONES MAS PEQUEÑAS!... ¡APRISA, FERNANDO O LLEGAREMOS TARDE
¡YA DESPLIEGAN VELAS, SEÑOR!
EN EFECTO; LAS NAVES CRISTIANAS ESTAN PRONTAS A PARTIR.
¡EH, MIRAD! ¡LLEGAN DOS JINETES A TODO GALOPE!
¡ESPERAD UN POCO, AMIGOS!
¿QUIÉNES SERÁN?
¿QUIEN SOIS?
OTRO DE LOS VUESTROS EN ESTA EMPRESA
EL CAPITAN DE LA GALERA RECIBE A LOS INESPERADOS VIAJEROS.
¿A QUÉ VENÍS?
A LUCHAR. ME AUTORIZA VUESTRO SEÑOR
¡AH! ¿SÍ? MUY BIEN. VEREMOS SI SABÉIS MANEJAR LAS ARMAS... Y QUIZÁ NADAR. EL ENEMIGO ES ALGO MAS FUERTE
NO SÉ
¿LE ALCANZAREMOS?

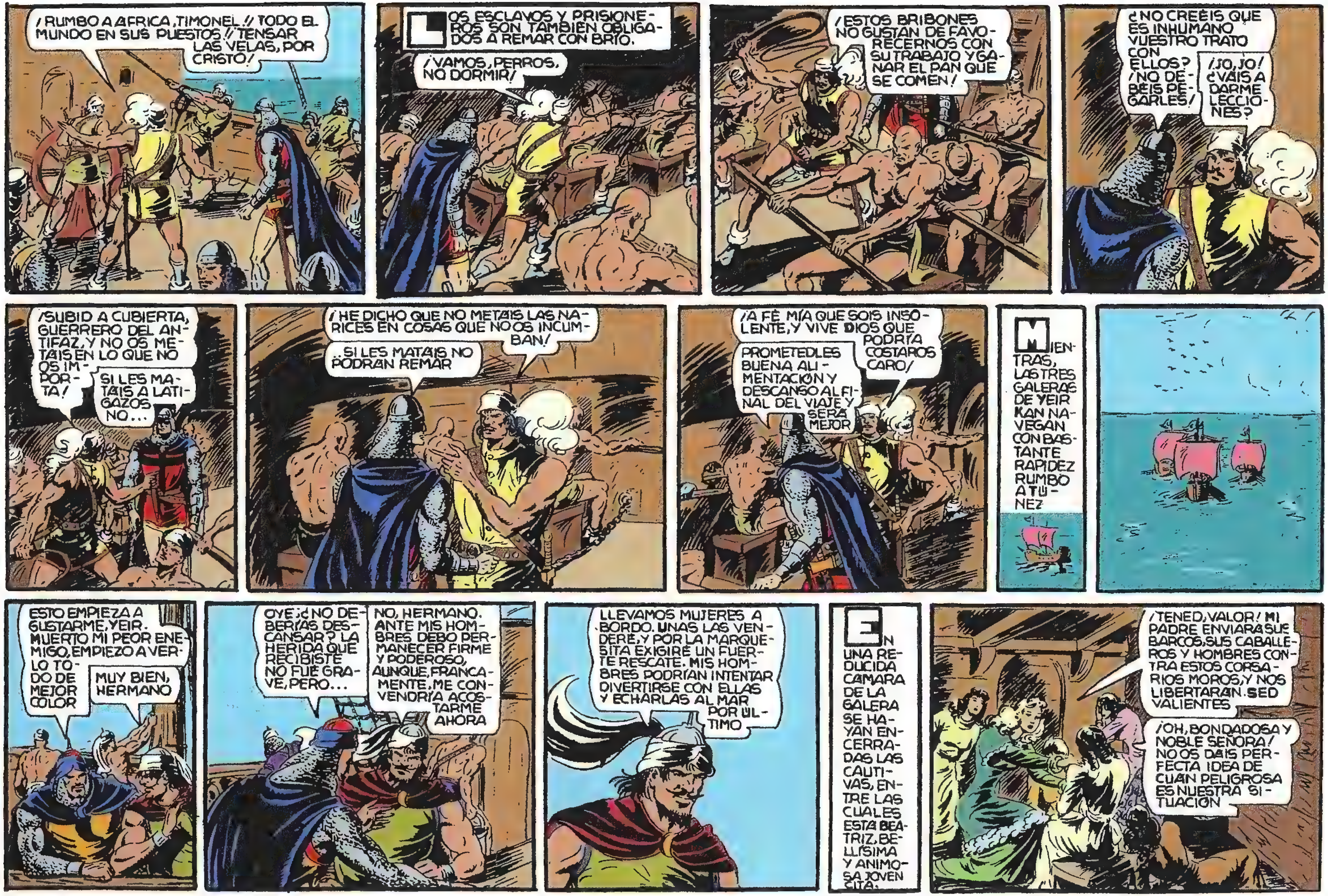
¡RUMBO A AFRICA, TIMONEL!! ¡TODO EL MUNDO EN SUS PUESTOS!! ¡TENSAR LAS VELAS, POR CRISTO!
LOS ESCLAVOS Y PRISIONEROS SON TAMBIEN OBLIGADOS A REMAR CON BRIO.
¡VAMOS, PERROS, NO DORMIR!
¡ESTOS BRIBONES NO GUSTAN DE FAVORECERNOS CON SU TRABAJO Y GANAR EL PAN QUE SE COMEN!
¿NO CREEIS QUE ES INHUMANO VUESTRO TRATO CON ELLOS? ¡NO DEBEIS PEGARLES!
¡JO, JO! ¿VAIS A DARME LECCIONES?
¡SUBID A CUBIERTA, GUERRERO DEL ANTIFAZ, Y NO OS METAIS EN LO QUE NO OS IMPORTA!
SI LES MATAIS A LATIGAZOS NO...
...SI LES MATAIS NO PODRAN REMAR
¡HE DICHO QUE NO METAIS LAS NARICES EN COSAS QUE NO OS INCUMBAN!
¡A FE MÍA QUE SOIS INSOLENTE, Y VIVE DIOS QUE PODRÍA COSTAROS CARO!
PROMETEDLES BUENA ALIMENTACIÓN Y DESCANSO AL FINAL DEL VIAJE Y SERÁ MEJOR
MIENTRAS, LAS TRES GALERAS DE YEIR KAN NAVEGAN CON BASTANTE RAPIDEZ RUMBO A TÚNEZ
ESTO EMPIEZA A GUSTARME, YEIR. MUERTO MI PEOR ENEMIGO, EMPIEZO A VERLO TODO DE MEJOR COLOR
MUY BIEN, HERMANO
OYE ¿NO DEBERÍAS DESCANSAR? LA HERIDA QUE RECIBISTE NO FUÉ GRAVE, PERO...
NO, HERMANO. ANTE MIS HOMBRES DEBO PERMANECER FIRME Y PODEROSO, AUNQUE, FRANCAMENTE, ME CONVENDRÍA ACOSTARME AHORA
LLEVAMOS MUJERES A BORDO. UNAS LAS VENDERÉ, Y POR LA MARQUESITA EXIGIRÉ UN FUERTE RESCATE. MIS HOMBRES PODRÍAN INTENTAR DIVERTIRSE CON ELLAS Y ECHARLAS AL MAR POR ÚLTIMO
EN UNA REDUCIDA CAMARA DE LA GALERA SE HAYAN ENCERRADAS LAS CAUTIVAS, ENTRE LAS CUALES ESTÁ BEATRIZ, BELLÍSIMA Y ANIMOSA JOVENCITA.
¡TENED VALOR! MI PADRE ENVIARÁ SUS BARCOS, SUS CABALLEROS Y HOMBRES CONTRA ESTOS CORSARIOS MOROS, Y NOS LIBERTARÁN. SED VALIENTES
¡OH, BONDADOSA Y NOBLE SEÑORA! NO OS DAIS PERFECTA IDEA DE CUÁN PELIGROSA ES NUESTRA SITUACIÓN

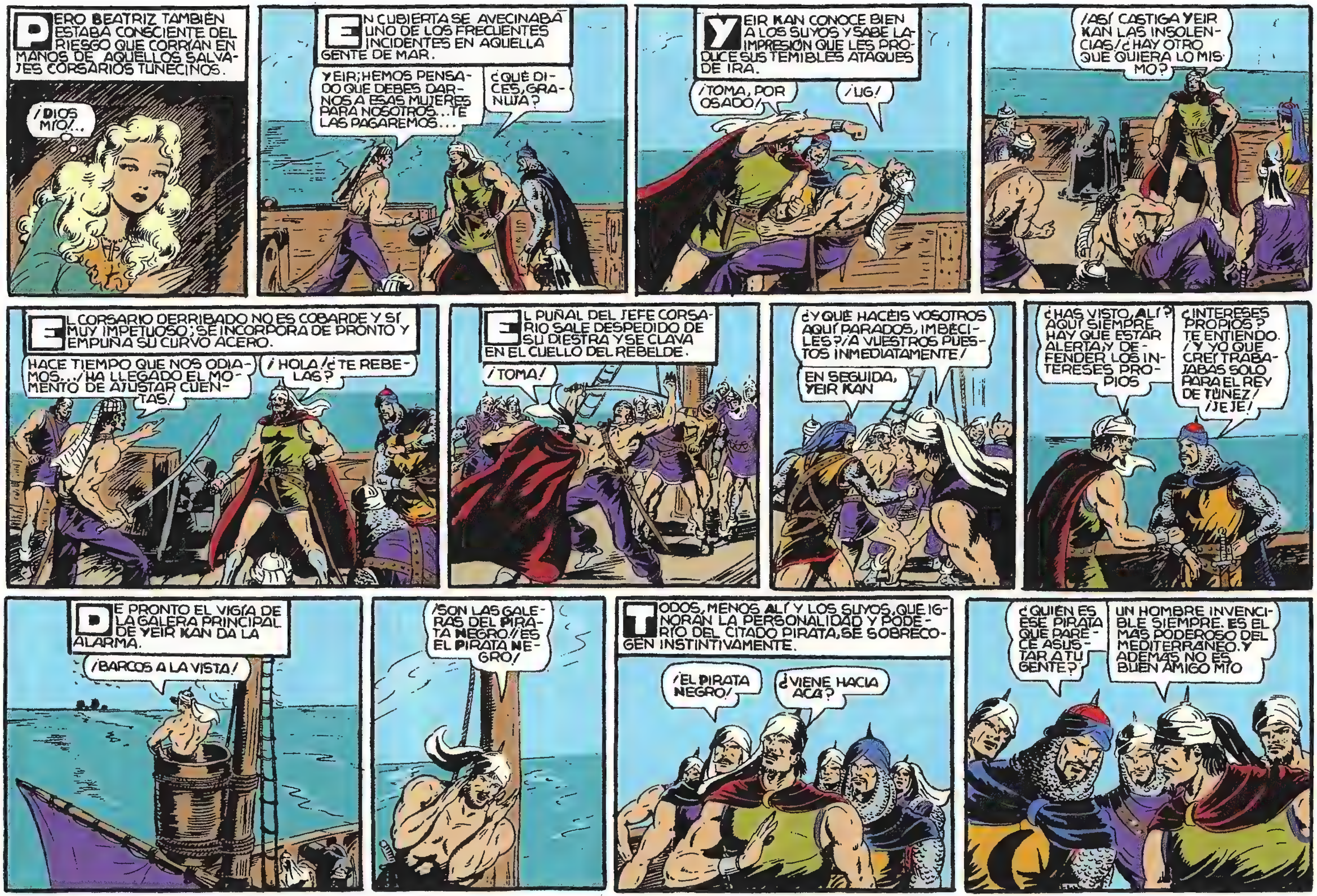
PERO BEATRIZ TAMBIÉN ESTABA CONSCIENTE DEL RIESGO QUE CORRÍAN EN MANOS DE AQUELLOS SALVAJES CORSARIOS TUNECINOS.
¡DIOS MÍO!...
EN CUBIERTA SE AVECINABA UNO DE LOS FRECUENTES INCIDENTES EN AQUELLA GENTE DE MAR.
YEIR; HEMOS PENSADO QUE DEBES DARNOS A ESAS MUJERES PARA NOSOTROS... TE LAS PAGAREMOS...
¿QUÉ DICES, GRANUJA?
YEIR KAN CONOCE BIEN A LOS SUYOS Y SABE LA IMPRESIÓN QUE LES PRODUCE SUS TEMIBLES ATAQUES DE IRA.
¡TOMA, POR OSADO!
¡UG!
¡ASÍ CASTIGA YEIR KAN LAS INSOLENCIAS! ¿HAY OTRO QUE QUIERA LO MISMO?
EL CORSARIO DERRIBADO NO ES COBARDE Y SÍ MUY IMPETUOSO; SE INCORPORA DE PRONTO Y EMPUÑA SU CURVO ACERO.
HACE TIEMPO QUE NOS ODIAMOS... ¡HA LLEGADO EL MOMENTO DE AJUSTAR CUENTAS!
¡HOLA! ¿TE REBELAS?
EL PUÑAL DEL JEFE CORSARIO SALE DESPEDIDO DE SU DIESTRA Y SE CLAVA EN EL CUELLO DEL REBELDE.
¡TOMA!
¿Y QUÉ HACÉIS VOSOTROS AQUÍ PARADOS, IMBÉCILES? ¡A VUESTROS PUESTOS INMEDIATAMENTE!
EN SEGUIDA, YEIR KAN
¿HAS VISTO, ALÍ? AQUÍ SIEMPRE HAY QUE ESTAR ALERTA, Y DEFENDER LOS INTERESES PROPIOS
¿INTERESES PROPIOS? TE ENTIENDO. ¡Y YO QUE CREÍ TRABAJABAS SOLO PARA EL REY DE TÚNEZ! ¡JEJE!
DE PRONTO EL VIGÍA DE LA GALERA PRINCIPAL DE YEIR KAN DA LA ALARMA.
¡BARCOS A LA VISTA!
¡SON LAS GALERAS DEL PIRATA NEGRO! ¡ES EL PIRATA NEGRO!
TODOS, MENOS ALÍ Y LOS SUYOS, QUE IGNORAN LA PERSONALIDAD Y PODERÍO DEL CITADO PIRATA, SE SOBRECOGEN INSTINTIVAMENTE.
¡EL PIRATA NEGRO!
¿VIENE HACIA ACÁ?
¿QUIÉN ES ESE PIRATA QUE PARECE ASUSTAR A TU GENTE?
UN HOMBRE INVENCIBLE SIEMPRE. ES EL MÁS PODEROSO DEL MEDITERRÁNEO. Y ADEMÁS NO ES BUEN AMIGO MÍO

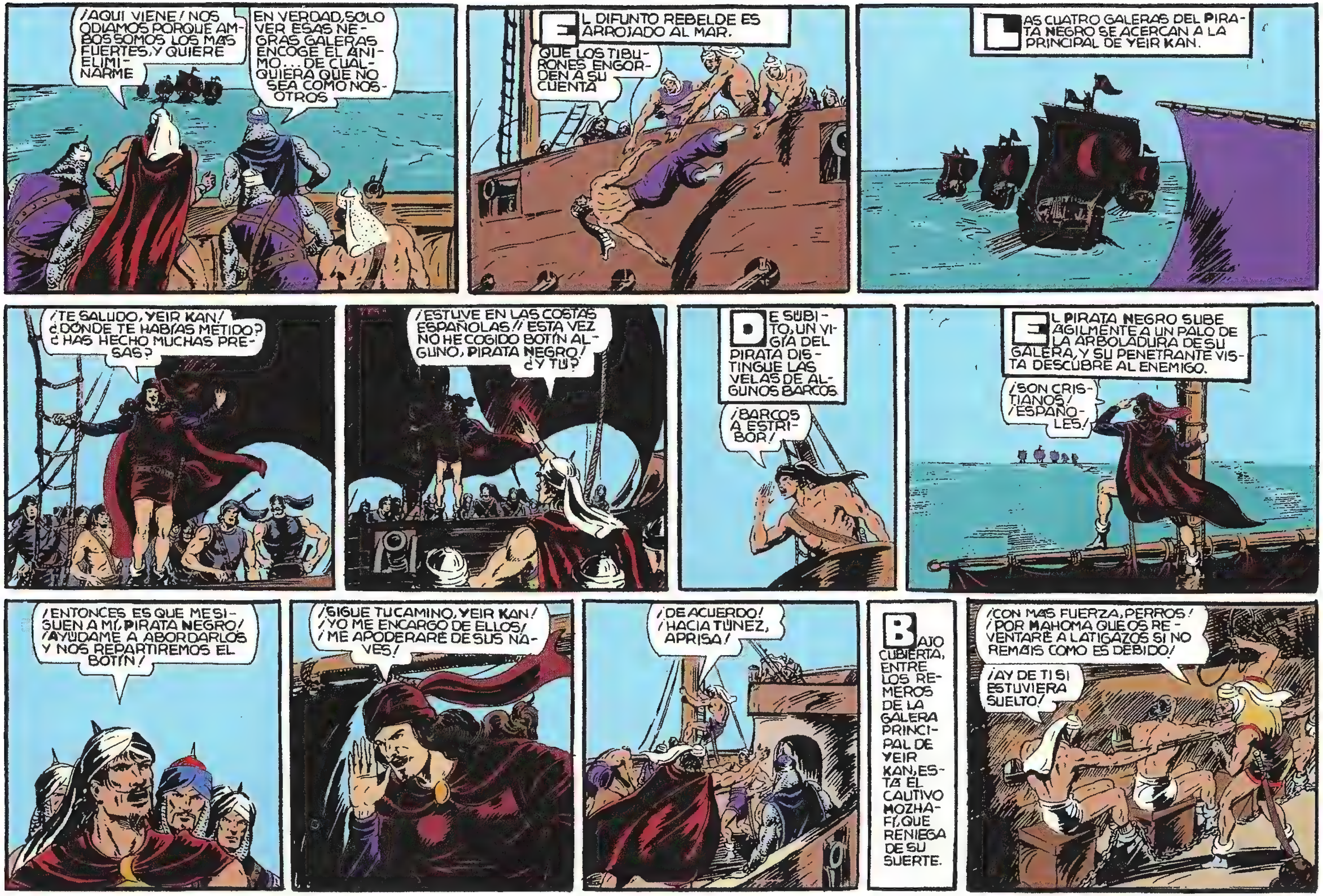
¡AQUÍ VIENE! NOS ODIAMOS PORQUE AMBOS SOMOS LOS MÁS FUERTES, Y QUIERE ELIMINARME
EN VERDAD, SÓLO VER ESAS NEGRAS GALERAS ENCOGE EL ÁNIMO... DE CUALQUIERA QUE NO SEA COMO NOSOTROS
EL DIFUNTO REBELDE ES ARROJADO AL MAR.
QUE LOS TIBURONES ENGORDEN A SU CUENTA
LAS CUATRO GALERAS DEL PIRATA NEGRO SE ACERCAN A LA PRINCIPAL DE YEIR KAN.
¡TE SALUDO, YEIR KAN! ¿DÓNDE TE HABÍAS METIDO? ¿HAS HECHO MUCHAS PRESAS?
¡ESTUVE EN LAS COSTAS ESPAÑOLAS! ¡ESTA VEZ NO HE COGIDO BOTÍN ALGUNO, PIRATA NEGRO! ¿Y TÚ?
DE SÚBITO, UN VIGÍA DEL PIRATA DISTINGUE LAS VELAS DE ALGUNOS BARCOS.
¡BARCOS A ESTRIBOR!
EL PIRATA NEGRO SUBE ÁGILMENTE A UN PALO DE LA ARBOLADURA DE SU GALERA, Y SU PENETRANTE VISTA DESCUBRE AL ENEMIGO.
¡SON CRISTIANOS! ¡ESPAÑOLES!
¡ENTONCES ES QUE ME SIGUEN A MÍ, PIRATA NEGRO! ¡AYÚDAME A ABORDARLOS Y NOS REPARTIREMOS EL BOTÍN!
¡SIGUE TU CAMINO, YEIR KAN! ¡YO ME ENCARGO DE ELLOS! ¡ME APODERARÉ DE SUS NAVES!
¡DE ACUERDO! ¡HACIA TÚNEZ, APRISA!
BAJO CUBIERTA, ENTRE LOS REMEROS DE LA GALERA PRINCIPAL DE YEIR KAN, ESTÁ EL CAUTIVO MOZHAFÍ, QUE RENIEGA DE SU SUERTE.
¡CON MÁS FUERZA, PERROS! ¡POR MAHOMA QUE OS REVENTARÉ A LATIGAZOS SI NO REMÁIS COMO ES DEBIDO!
¡AY DE TI SI ESTUVIERA SUELTO!

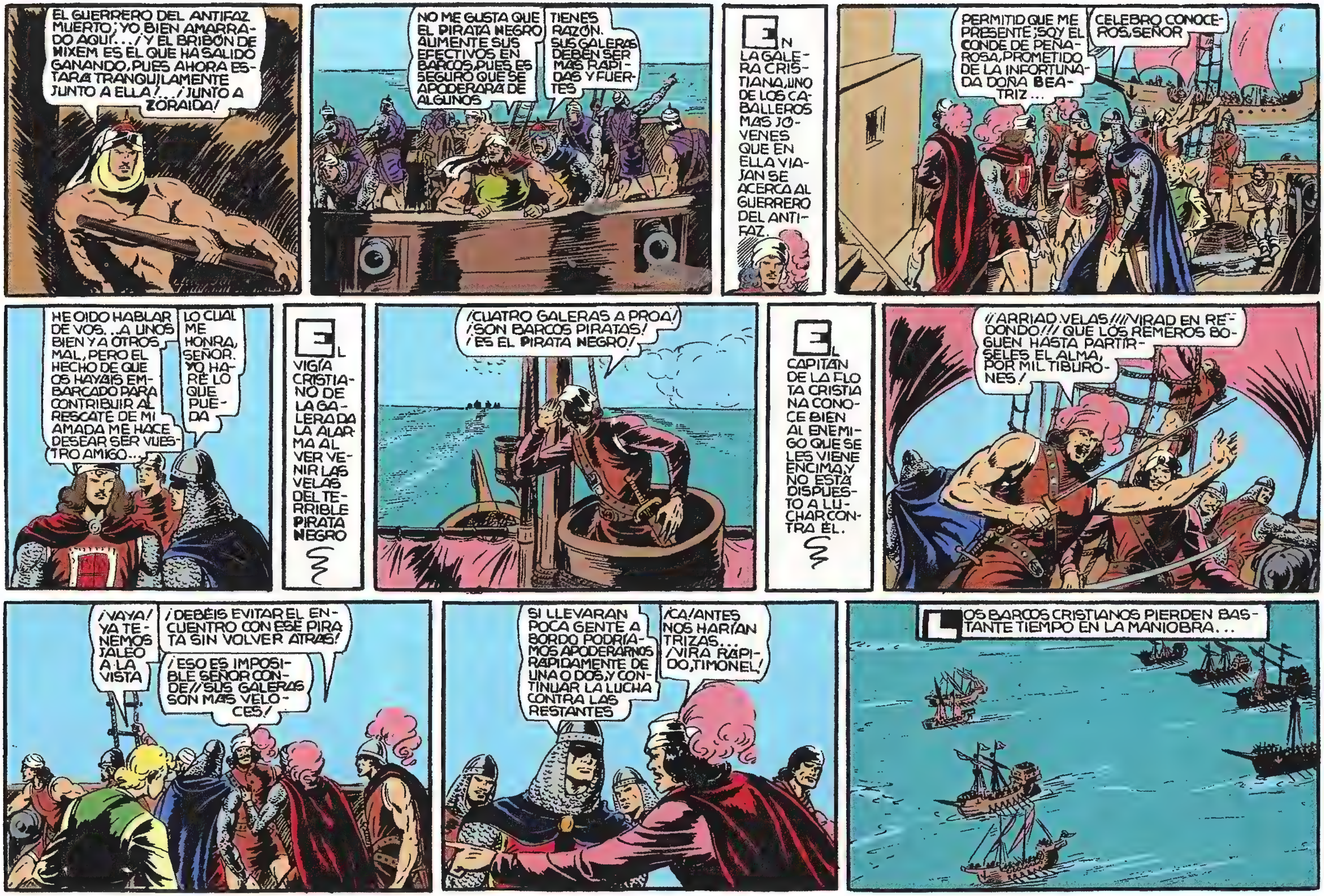

EL GUERRERO DEL ANTIFAZ MUERTO; YO BIEN AMARRADO AQUI... ¡Y EL BRIBÓN DE HIXEM ES EL QUE HA SALIDO GANANDO, PUES AHORA ESTARÁ TRANQUILAMENTE JUNTO A ELLA!... ¡JUNTO A ZORAIDA!
NO ME GUSTA QUE EL PIRATA NEGRO AUMENTE SUS EFECTIVOS EN BARCOS, PUES ES SEGURO QUE SE APODERARÁ DE ALGUNOS
TIENES RAZÓN. SUS GALERAS DEBEN SER MÁS RÁPIDAS Y FUERTES
EN LA GALERA CRISTIANA, UNO DE LOS CABALLEROS MÁS JÓVENES QUE EN ELLA VIAJAN SE ACERCA AL GUERRERO DEL ANTIFAZ.
PERMITID QUE ME PRESENTE; SOY EL CONDE DE PEÑAROSA, PROMETIDO DE LA INFORTUNADA DOÑA BEATRIZ...
CELEBRO CONOCEROS, SEÑOR
HE OIDO HABLAR DE VOS... A UNOS BIEN Y A OTROS MAL, PERO EL HECHO DE QUE OS HAYAIS EMBARCADO PARA CONTRIBUIR AL RESCATE DE MI AMADA ME HACE DESEAR SER VUESTRO AMIGO...
LO CUAL ME HONRA, SEÑOR. YO HARÉ LO QUE PUEDA
EL VIGÍA CRISTIANO DE LA GALERA DA LA ALARMA AL VER VENIR LAS VELAS DEL TERRIBLE PIRATA NEGRO
¡CUATRO GALERAS A PROA! ¡SON BARCOS PIRATAS! ¡ES EL PIRATA NEGRO!
EL CAPITÁN DE LA FLOTA CRISTIANA CONOCE BIEN AL ENEMIGO QUE SE LES VIENE ENCIMA, Y NO ESTÁ DISPUESTO A LUCHAR CONTRA ÉL.
¡¡ARRIAD VELAS!!! ¡¡VIRAD EN REDONDO!!! QUE LOS REMEROS BOGUEN HASTA PARTIRSELES EL ALMA, ¡POR MIL TIBURONES!
¡VAYA! YA TENEMOS JALEO A LA VISTA
¡DEBÉIS EVITAR EL ENCUENTRO CON ESE PIRATA SIN VOLVER ATRÁS!
¡ESO ES IMPOSIBLE SEÑOR CONDE!! ¡SUS GALERAS SON MÁS VELOCES!
SI LLEVARAN POCA GENTE A BORDO PODRÍAMOS APODERARNOS RÁPIDAMENTE DE UNA O DOS, Y CONTINUAR LA LUCHA CONTRA LAS RESTANTES
¡CA! ANTES NOS HARÍAN TRIZAS... ¡VIRA RÁPIDO, TIMONEL!
LOS BARCOS CRISTIANOS PIERDEN BASTANTE TIEMPO EN LA MANIOBRA...

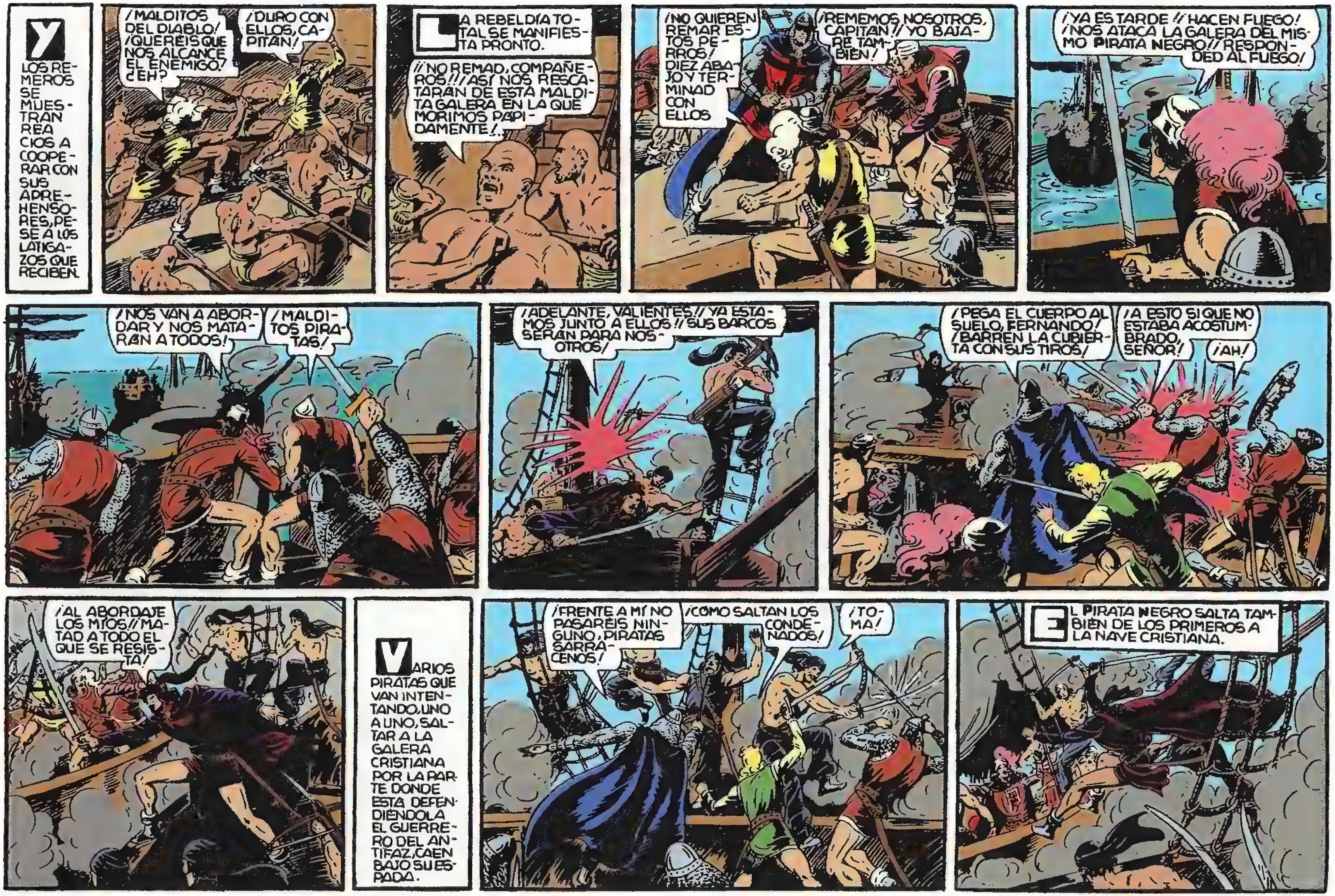
Y LOS REMEROS SE MUESTRAN REACIOS A COOPERAR CON SUS APREHENSORES, PESE A LOS LATIGAZOS QUE RECIBEN.
¡MALDITOS DEL DIABLO! ¿QUERÉIS QUE NOS ALCANCE EL ENEMIGO? ¿EH?
¡DURO CON ELLOS, CAPITÁN!
LA REBELDÍA TOTAL SE MANIFIESTA PRONTO.
¡¡NO REMAD, COMPAÑEROS!!! ¡¡ASÍ NOS RESCATARÁN DE ESTA MALDITA GALERA EN LA QUE MORIMOS RAPIDAMENTE!..
¡NO QUIEREN REMAR ESTOS PERROS! DIEZ ABAJO Y TERMINAD CON ELLOS
¡REMEMOS NOSOTROS, CAPITÁN!! ¡YO BAJARÉ TAMBIÉN!
¡YA ES TARDE!! ¡HACEN FUEGO! ¡NOS ATACA LA GALERA DEL MISMO PIRATA NEGRO!! ¡RESPONDED AL FUEGO!
¡NOS VAN A ABORDAR Y NOS MATARÁN A TODOS!
¡MALDITOS PIRATAS!
¡ADELANTE, VALIENTES!! ¡YA ESTAMOS JUNTO A ELLOS!! ¡SUS BARCOS SERÁN PARA NOSOTROS!
¡PEGA EL CUERPO AL SUELO, FERNANDO! ¡BARREN LA CUBIERTA CON SUS TIROS!
¡A ESTO SÍ QUE NO ESTABA ACOSTUMBRADO, SEÑOR!
¡AH!
¡AL ABORDAJE LOS MÍOS!! ¡MATAD A TODO EL QUE SE RESISTA!
VARIOS PIRATAS QUE VAN INTENTANDO, UNO A UNO, SALTAR A LA GALERA CRISTIANA POR LA PARTE DONDE ESTÁ DEFENDIÉNDOLA EL GUERRERO DEL ANTIFAZ, CAEN BAJO SU ESPADA.
¡FRENTE A MÍ NO PASARÉIS NINGUNO, PIRATAS SARRACENOS!
¡CÓMO SALTAN LOS CONDENADOS!
¡TOMA!
EL PIRATA NEGRO SALTA TAMBIÉN DE LOS PRIMEROS A LA NAVE CRISTIANA.

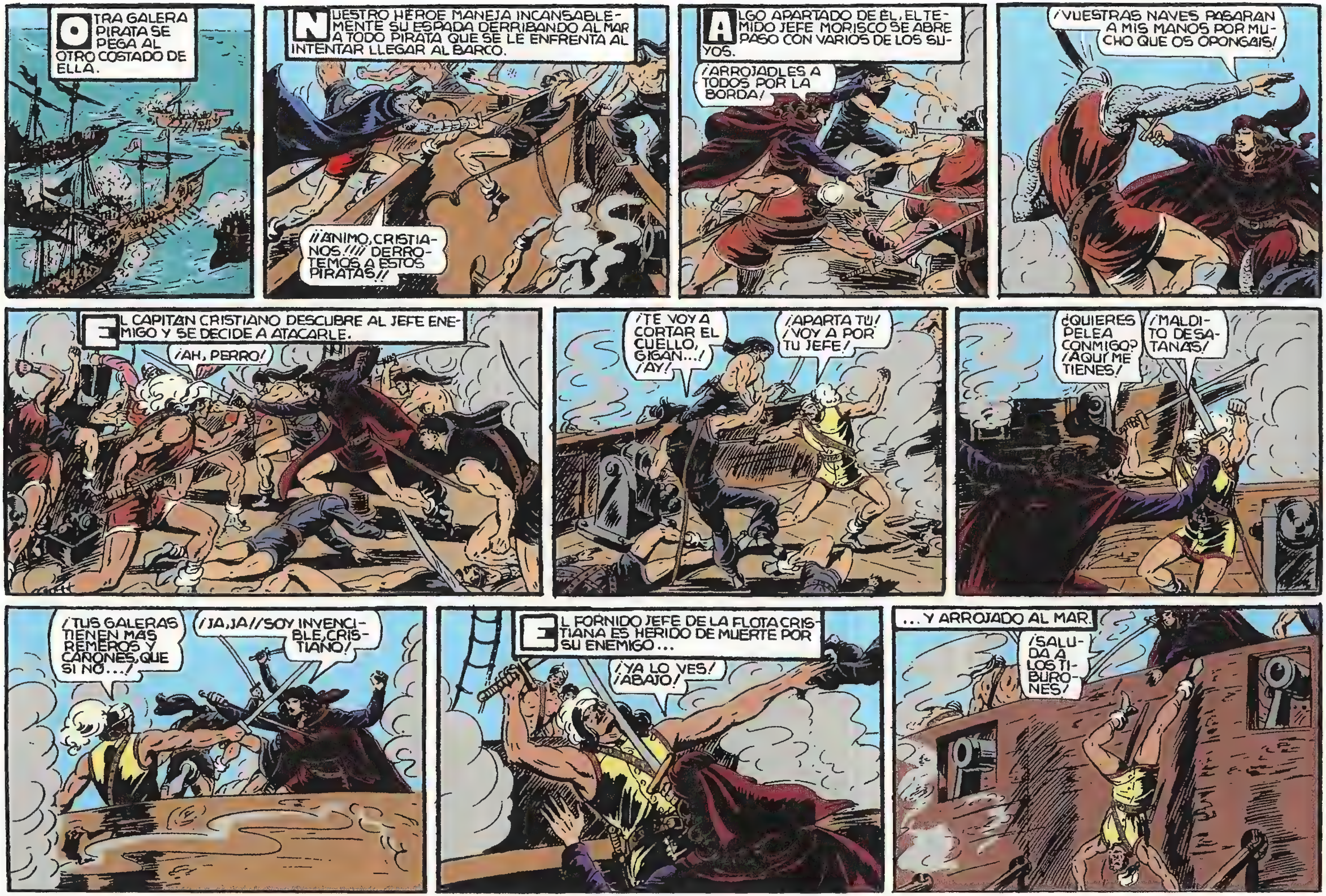

OTRA GALERA PIRATA SE PEGA AL OTRO COSTADO DE ELLA.
NUESTRO HEROE MANEJA INCANSABLEMENTE SU ESPADA DERRIBANDO AL MAR A TODO PIRATA QUE SE LE ENFRENTA AL INTENTAR LLEGAR AL BARCO.
¡¡ANIMO, CRISTIANOS!! ¡¡DERROTEMOS A ESTOS PIRATAS!!
ALGO APARTADO DE ÉL, EL TEMIDO JEFE MORISCO SE ABRE PASO CON VARIOS DE LOS SUYOS.
¡ARROJADLES A TODOS POR LA BORDA!
¡VUESTRAS NAVES PASARAN A MIS MANOS POR MUCHO QUE OS OPONGAIS!
EL CAPITAN CRISTIANO DESCUBRE AL JEFE ENEMIGO Y SE DECIDE A ATACARLE.
¡AH, PERRO!
¡TE VOY A CORTAR EL CUELLO, GIGAN...! ¡AY!
¡APARTA TU! ¡VOY A POR TU JEFE!
¿QUIERES PELEA CONMIGO? ¡AQUÍ ME TIENES!
¡MALDITO DE SATANAS!
¡TUS GALERAS TIENEN MAS REMEROS Y CAÑONES, QUE SI NO...!
¡JA, JA! ¡SOY INVENCIBLE, CRISTIANO!
EL FORNIDO JEFE DE LA FLOTA CRISTIANA ES HERIDO DE MUERTE POR SU ENEMIGO...
¡YA LO VES! ¡ABAJO!
... Y ARROJADO AL MAR.
¡SALUDA A LOS TIBURONES!

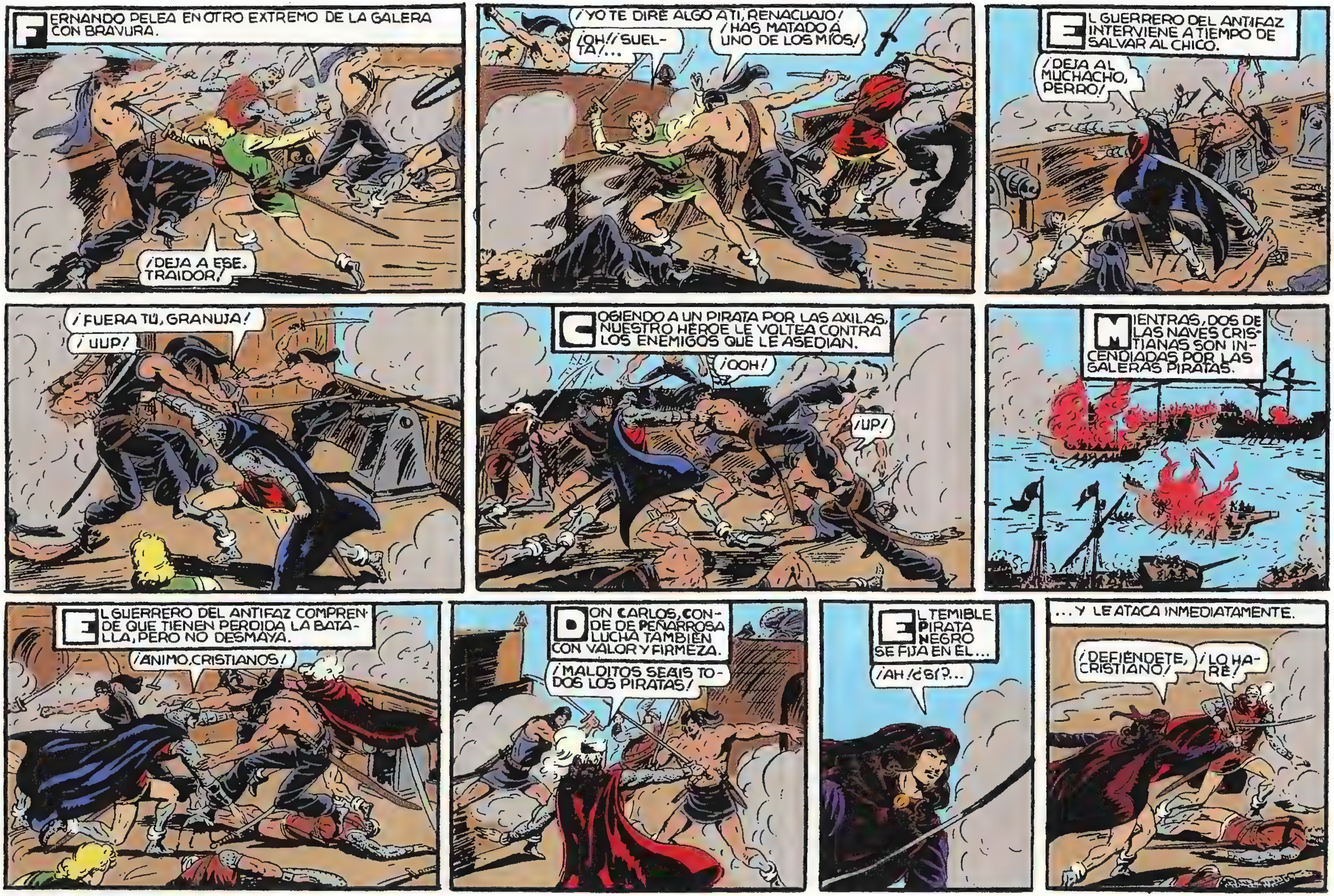
FERNANDO PELEA EN OTRO EXTREMO DE LA GALERA CON BRAVURA.
¡DEJA A ESE. TRAIDOR!
¡YO TE DIRE ALGO A TI, RENACUAJO! ¡HAS MATADO A UNO DE LOS MÍOS!
¡OH!¡SUELTA!...
EL GUERRERO DEL ANTIFAZ INTERVIENE A TIEMPO DE SALVAR AL CHICO.
¡DEJA AL MUCHACHO, PERRO!
¡FUERA TÚ, GRANUJA!
¡UUP!
COGIENDO A UN PIRATA POR LAS AXILAS, NUESTRO HEROE LE VOLTEA CONTRA LOS ENEMIGOS QUE LE ASEDIAN.
¡OOH!
¡UP!
MIENTRAS, DOS DE LAS NAVES CRISTIANAS SON INCENDIADAS POR LAS GALERAS PIRATAS.
EL GUERRERO DEL ANTIFAZ COMPRENDE QUE TIENEN PERDIDA LA BATALLA, PERO NO DESMAYA.
¡ANIMO, CRISTIANOS!
DON CARLOS, CONDE DE PEÑARROSA LUCHA TAMBIEN CON VALOR Y FIRMEZA.
¡MALDITOS SEAIS TODOS LOS PIRATAS!
EL TEMIBLE PIRATA NEGRO SE FIJA EN EL...
¡AH! ¿SI?...
...Y LE ATACA INMEDIATAMENTE.
¡DEFIÉNDETE, CRISTIANO!
¡LO HARE!

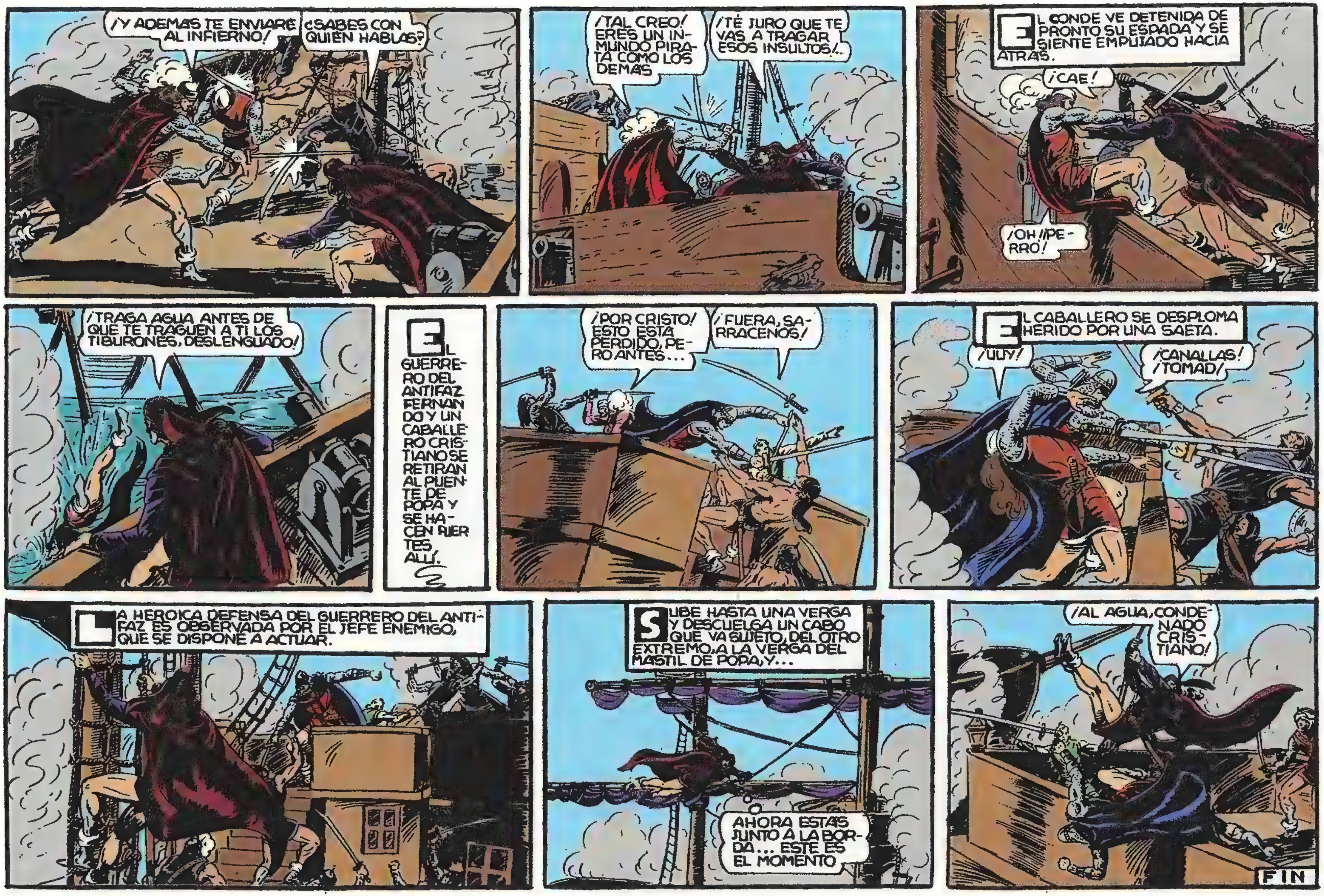
¡Y ADEMÁS TE ENVIARÉ AL INFIERNO!
¿SABES CON QUIÉN HABLAS?
¡TAL CREO! ERES UN INMUNDO PIRATA COMO LOS DEMÁS
¡TE JURO QUE TE VAS A TRAGAR ESOS INSULTOS!...
EL CONDE VE DETENIDA DE PRONTO SU ESPADA Y SE SIENTE EMPUJADO HACIA ATRÁS.
¡CAE!
¡OH! ¡PERRO!
¡TRAGA AGUA ANTES DE QUE TE TRAGUEN A TI LOS TIBURONES, DESLENGUADO!
EL GUERRERO DEL ANTIFAZ, FERNANDO Y UN CABALLERO CRISTIANO SE RETIRAN AL PUENTE DE POPA Y SE HACEN FUERTES ALLÍ.
¡POR CRISTO! ESTO ESTÁ PERDIDO, PERO ANTES...
¡FUERA, SARRACENOS!
EL CABALLERO SE DESPLOMA HERIDO POR UNA SAETA.
¡UUY!
¡CANALLAS! ¡TOMAD!
LA HEROICA DEFENSA DEL GUERRERO DEL ANTIFAZ ES OBSERVADA POR EL JEFE ENEMIGO, QUE SE DISPONE A ACTUAR.
SUBE HASTA UNA VERGA Y DESCUELGA UN CABO QUE VA SUJETO, DEL OTRO EXTREMO, A LA VERGA DEL MÁSTIL DE POPA, Y...
AHORA ESTÁS JUNTO A LA BORDA... ÉSTE ES EL MOMENTO
¡AL AGUA, CONDENADO CRISTIANO!
FIN

EL PACTO CON EL PIRATA
con
EL GUERRERO DEL ANTIFAZ
1 PTA

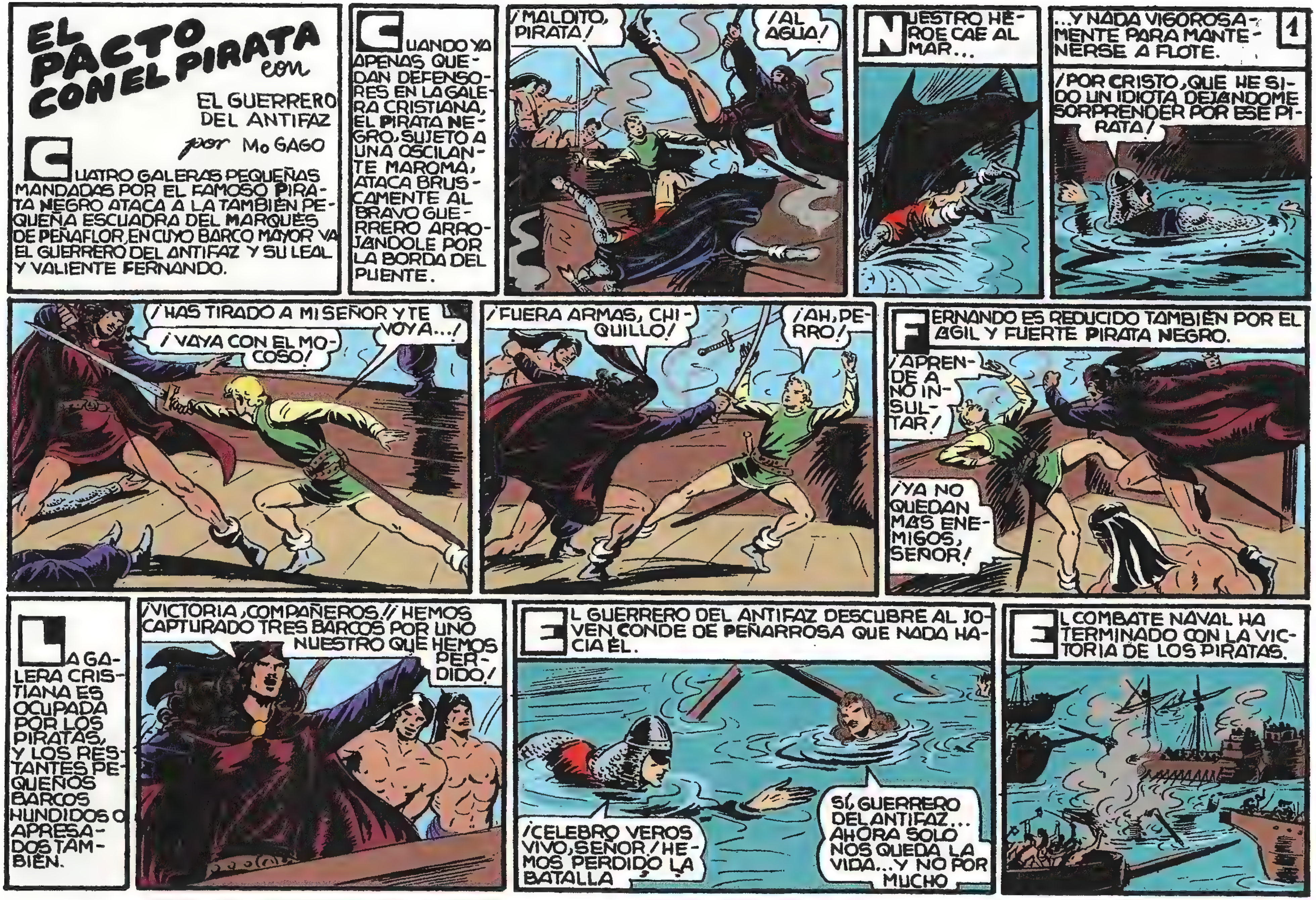
EL PACTO CON EL PIRATA
con
EL GUERRERO DEL ANTIFAZ
por Mo GAGO
CUATRO GALERAS PEQUEÑAS MANDADAS POR EL FAMOSO PIRATA NEGRO ATACA A LA TAMBIÉN PEQUEÑA ESCUADRA DEL MARQUÉS DE PEÑAFLOR, EN CUYO BARCO MAYOR VA EL GUERRERO DEL ANTIFAZ Y SU LEAL Y VALIENTE FERNANDO.
CUANDO YA APENAS QUEDAN DEFENSORES EN LA GALERA CRISTIANA, EL PIRATA NEGRO, SUJETO A UNA OSCILANTE MAROMA, ATACA BRUSCAMENTE AL BRAVO GUERRERO ARROJÁNDOLE POR LA BORDA DEL PUENTE.
¡MALDITO, PIRATA!
¡AL AGUA!
NUESTRO HÉROE CAE AL MAR...
...Y NADA VIGOROSAMENTE PARA MANTENERSE A FLOTE.
1
¡POR CRISTO, QUE HE SIDO UN IDIOTA DEJÁNDOME SORPRENDER POR ESE PIRATA!
¡HAS TIRADO A MI SEÑOR Y TE VOY A...!
¡VAYA CON EL MOCOSO!
¡FUERA ARMAS, CHIQUILLO!
¡AH, PERRO!
FERNANDO ES REDUCIDO TAMBIÉN POR EL ÁGIL Y FUERTE PIRATA NEGRO.
¡APRENDE A NO INSULTAR!
¡YA NO QUEDAN MÁS ENEMIGOS, SEÑOR!
LA GALERA CRISTIANA ES OCUPADA POR LOS PIRATAS, Y LOS RESTANTES PEQUEÑOS BARCOS HUNDIDOS O APRESADOS TAMBIÉN.
¡VICTORIA, COMPAÑEROS! ¡HEMOS CAPTURADO TRES BARCOS POR UNO NUESTRO QUE HEMOS PERDIDO!
EL GUERRERO DEL ANTIFAZ DESCUBRE AL JOVEN CONDE DE PEÑARROSA QUE NADA HACIA ÉL.
¡CELEBRO VEROS VIVO, SEÑOR! ¡HEMOS PERDIDO LA BATALLA!
SÍ, GUERRERO DEL ANTIFAZ... AHORA SÓLO NOS QUEDA LA VIDA... Y NO POR MUCHO
EL COMBATE NAVAL HA TERMINADO CON LA VICTORIA DE LOS PIRATAS.

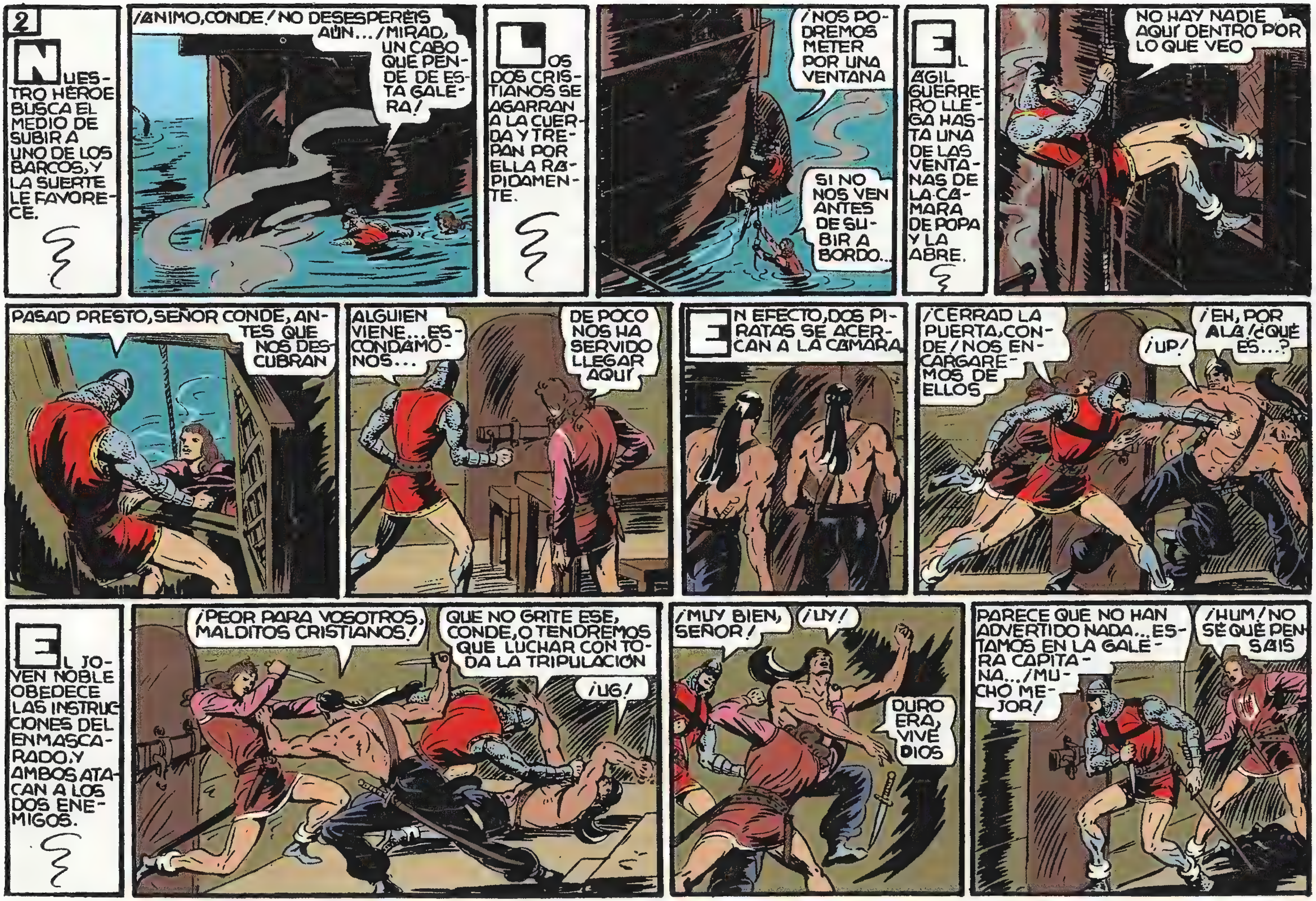
2
NUESTRO HÉROE BUSCA EL MEDIO DE SUBIR A UNO DE LOS BARCOS, Y LA SUERTE LE FAVORECE.
¡ÁNIMO, CONDE! NO DESESPERÉIS AÚN... ¡MIRAD, UN CABO QUE PENDE DE ESTA GALERA!
LOS DOS CRISTIANOS SE AGARRAN A LA CUERDA Y TREPAN POR ELLA RÁPIDAMENTE.
¡NOS PODREMOS METER POR UNA VENTANA
SI NO NOS VEN ANTES DE SUBIR A BORDO...
EL ÁGIL GUERRERO LLEGA HASTA UNA DE LAS VENTANAS DE LA CÁMARA DE POPA Y LA ABRE.
NO HAY NADIE AQUÍ DENTRO POR LO QUE VEO
PASAD PRESTO, SEÑOR CONDE, ANTES QUE NOS DESCUBRAN
ALGUIEN VIENE... ESCONDÁMONOS...
DE POCO NOS HA SERVIDO LLEGAR AQUÍ
EN EFECTO, DOS PIRATAS SE ACERCAN A LA CÁMARA
¡CERRAD LA PUERTA, CONDE! NOS ENCARGAREMOS DE ELLOS
¡UP!
¡EH, POR ALÁ! ¿QUÉ ES...?
EL JOVEN NOBLE OBEDECE LAS INSTRUCCIONES DEL ENMASCARADO, Y AMBOS ATACAN A LOS DOS ENEMIGOS.
¡PEOR PARA VOSOTROS, MALDITOS CRISTIANOS!
QUE NO GRITE ESE, CONDE, O TENDREMOS QUE LUCHAR CON TODA LA TRIPULACIÓN
¡UG!
¡MUY BIEN, SEÑOR!
¡UY!
DURO ERA, VIVE DIOS
PARECE QUE NO HAN ADVERTIDO NADA... ESTAMOS EN LA GALERA CAPITANA... ¡MUCHO MEJOR!
¡HUM! NO SÉ QUÉ PENSÁIS

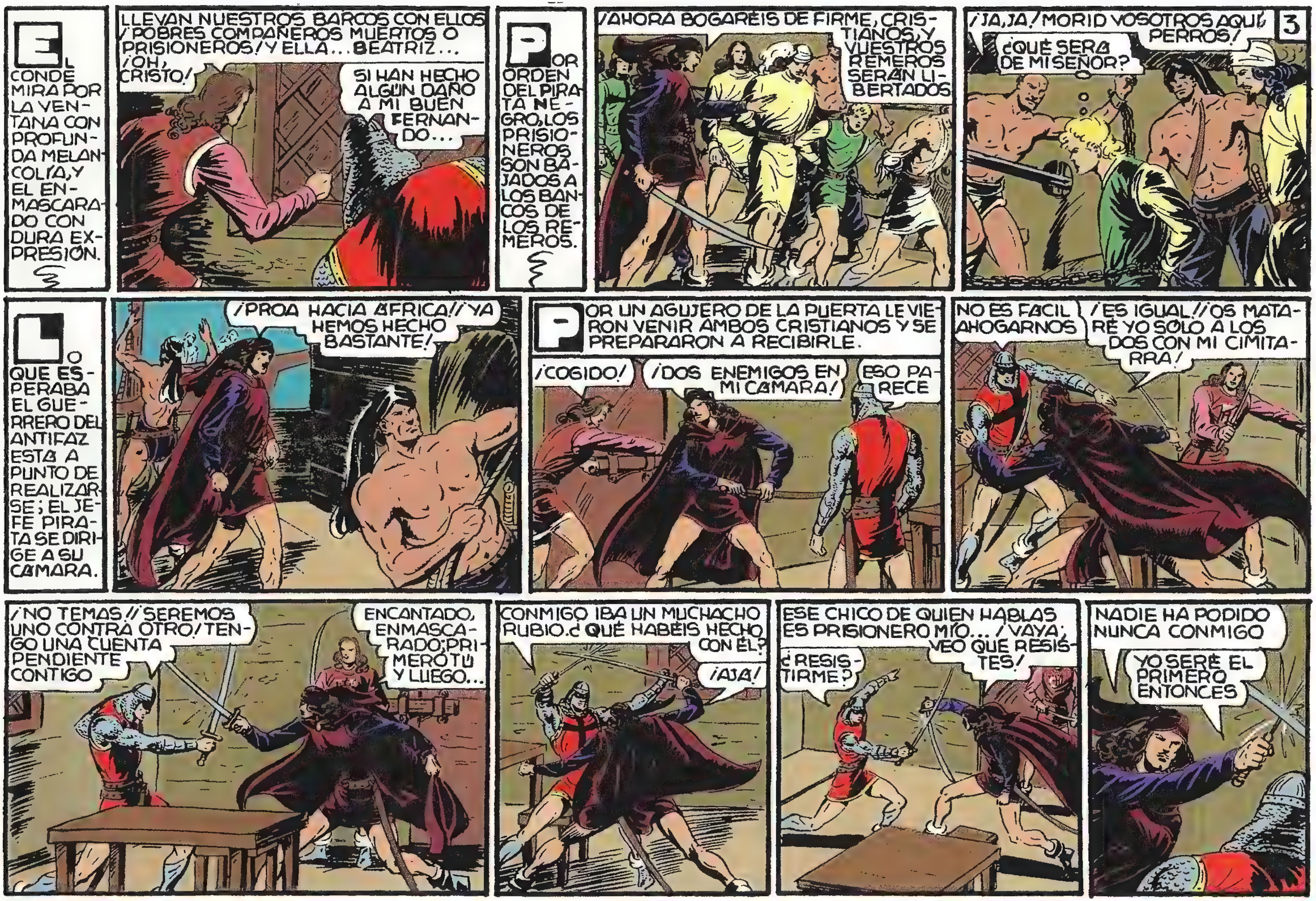
3
EL CONDE MIRA POR LA VENTANA CON PROFUNDA MELANCOLÍA, Y EL ENMASCARADO CON DURA EXPRESIÓN.
LLEVAN NUESTROS BARCOS CON ELLOS ¡POBRES COMPAÑEROS MUERTOS O PRISIONEROS! Y ELLA... BEATRIZ... ¡OH, CRISTO!
SI HAN HECHO ALGÚN DAÑO A MI BUEN FERNANDO...
POR ORDEN DEL PIRATA NEGRO, LOS PRISIONEROS SON BAJADOS A LOS BANCOS DE LOS REMEROS.
¡AHORA BOGARÉIS DE FIRME, CRISTIANOS, Y VUESTROS REMEROS SERÁN LIBERTADOS
¡JA, JA! MORID VOSOTROS AQUÍ, PERROS!
¿QUÉ SERÁ DE MI SEÑOR?
LO QUE ESPERABA EL GUERRERO DEL ANTIFAZ ESTÁ A PUNTO DE REALIZARSE; EL JEFE PIRATA SE DIRIGE A SU CÁMARA.
¡PROA HACIA ÁFRICA! ¡YA HEMOS HECHO BASTANTE!
POR UN AGUJERO DE LA PUERTA LE VIERON VENIR AMBOS CRISTIANOS Y SE PREPARARON A RECIBIRLE.
¡COGIDO!
¡DOS ENEMIGOS EN MI CÁMARA!
ESO PARECE
NO ES FÁCIL AHOGARNOS
¡ES IGUAL! ¡OS MATARÉ YO SOLO A LOS DOS CON MI CIMITARRA!
¡NO TEMAS! ¡SEREMOS UNO CONTRA OTRO! TENGO UNA CUENTA PENDIENTE CONTIGO
ENCANTADO, ENMASCARADO; PRIMERO TÚ Y LUEGO...
CONMIGO IBA UN MUCHACHO RUBIO. ¿QUÉ HABÉIS HECHO CON ÉL?
¡AJÁ!
ESE CHICO DE QUIEN HABLAS ES PRISIONERO MÍO... ¡VAYA; VEO QUE RESISTES!
¿RESISTIRME?
NADIE HA PODIDO NUNCA CONMIGO
YO SERÉ EL PRIMERO ENTONCES

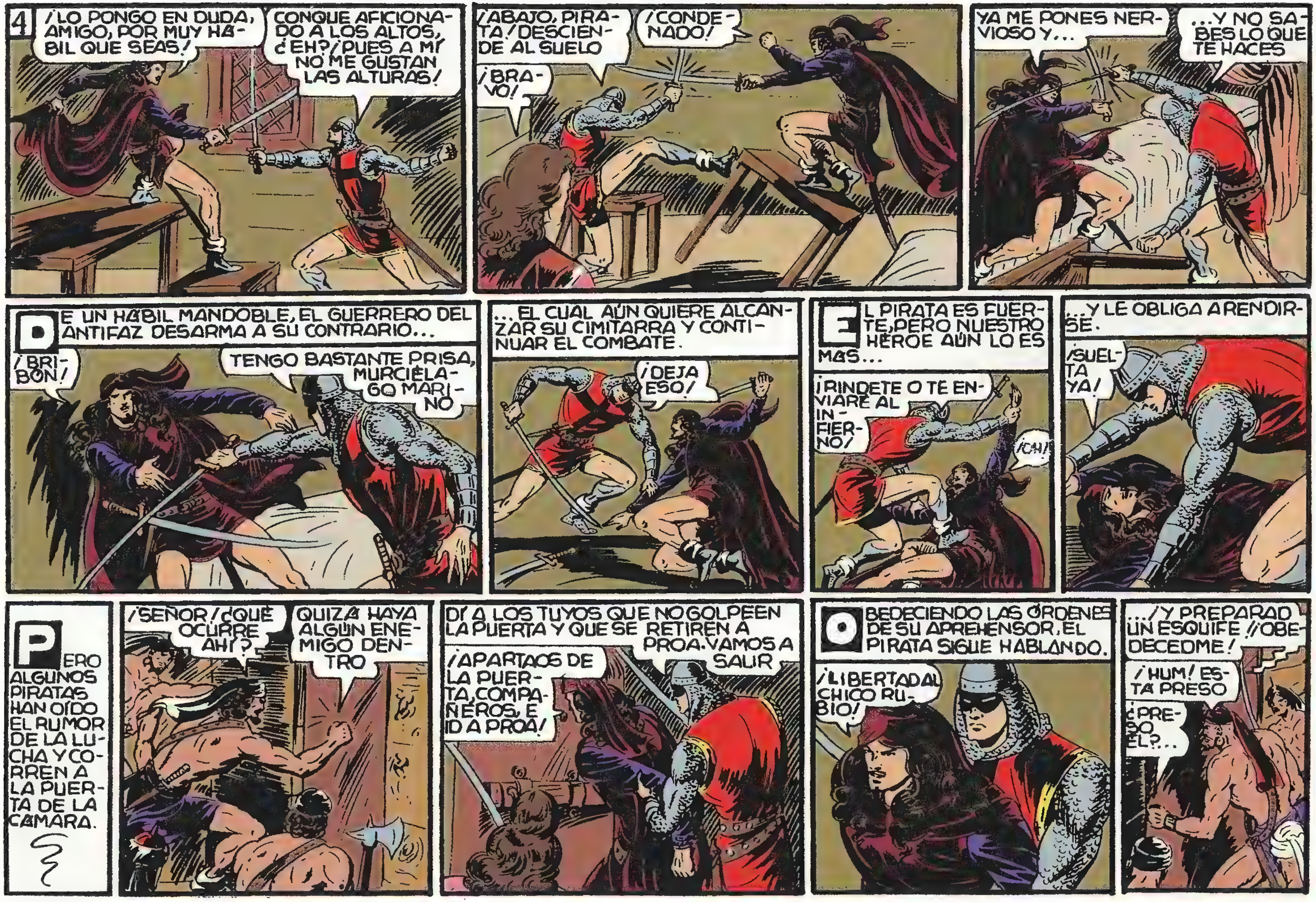
4
¡LO PONGO EN DUDA, AMIGO, POR MUY HÁBIL QUE SEAS!
CONQUE AFICIONADO A LOS ALTOS, ¿EH? ¡PUES A MÍ NO ME GUSTAN LAS ALTURAS!
¡ABAJO, PIRATA! ¡DESCIENDE AL SUELO
¡CONDENADO!
¡BRAVO!
YA ME PONES NERVIOSO Y...
...Y NO SABES LO QUE TE HACES
DE UN HÁBIL MANDOBLE, EL GUERRERO DEL ANTIFAZ DESARMA A SU CONTRARIO...
¡BRIBÓN!
TENGO BASTANTE PRISA, MURCIÉLAGO MARINO
...EL CUAL AÚN QUIERE ALCANZAR SU CIMITARRA Y CONTINUAR EL COMBATE.
¡DEJA ESO!
EL PIRATA ES FUERTE, PERO NUESTRO HÉROE AÚN LO ES MÁS...
¡RÍNDETE O TE ENVIARÉ AL INFIERNO!
¡OH!
...Y LE OBLIGA A RENDIRSE.
¡SUELTA YA!
PERO ALGUNOS PIRATAS HAN OÍDO EL RUMOR DE LA LUCHA Y CORREN A LA PUERTA DE LA CÁMARA.
¡SEÑOR! ¿QUÉ OCURRE AHÍ?
QUIZÁ HAYA ALGÚN ENEMIGO DENTRO
DÍ A LOS TUYOS QUE NO GOLPEEN LA PUERTA Y QUE SE RETIREN A PROA. VAMOS A SALIR
¡APARTAOS DE LA PUERTA, COMPAÑEROS, E ID A PROA!
OBEDECIENDO LAS ÓRDENES DE SU APREHENSOR, EL PIRATA SIGUE HABLANDO.
¡LIBERTAD AL CHICO RUBIO!
...¡Y PREPARAD UN ESQUIFE! ¡¡OBEDECEDME!
¡HUM! ¡ESTÁ PRESO
¿PRESO ÉL?...

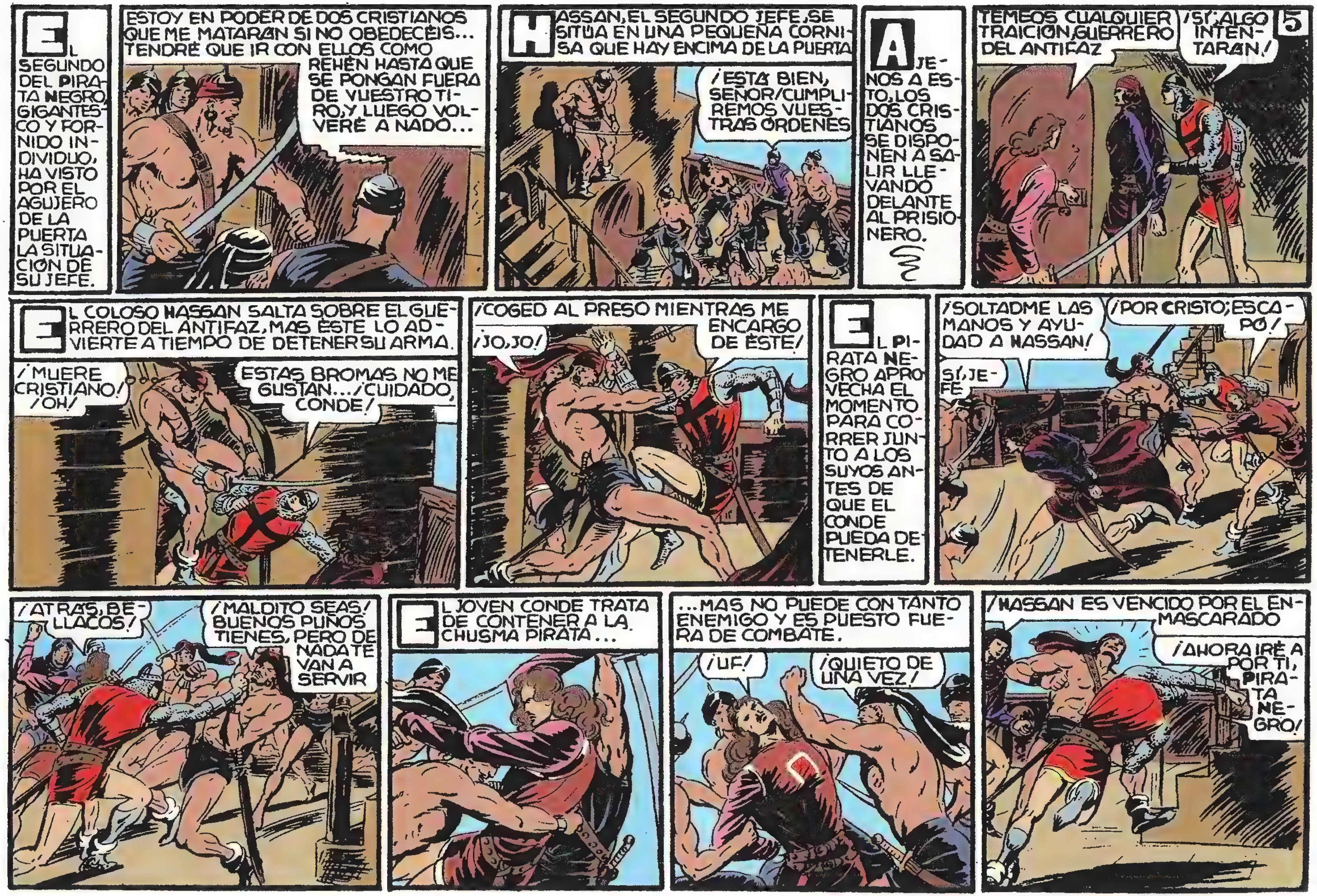
EL SEGUNDO DEL PIRATA NEGRO, GIGANTESCO Y FORNIDO INDIVIDUO, HA VISTO POR EL AGUJERO DE LA PUERTA LA SITUACIÓN DE SU JEFE.
ESTOY EN PODER DE DOS CRISTIANOS QUE ME MATARÁN SI NO OBEDECÉIS... TENDRÉ QUE IR CON ELLOS COMO REHÉN HASTA QUE SE PONGAN FUERA DE VUESTRO TIRO, Y LUEGO VOLVERÉ A NADO...
HASSAN, EL SEGUNDO JEFE, SE SITÚA EN UNA PEQUEÑA CORNISA QUE HAY ENCIMA DE LA PUERTA
¡ESTÁ BIEN, SEÑOR! ¡CUMPLIREMOS VUESTRAS ÓRDENES!
AJENOS A ESTO, LOS DOS CRISTIANOS SE DISPONEN A SALIR LLEVANDO DELANTE AL PRISIONERO.
TEMEOS CUALQUIER TRAICIÓN, GUERRERO DEL ANTIFAZ
¡SÍ; ALGO INTENTARÁN!
5
EL COLOSO HASSAN SALTA SOBRE EL GUERRERO DEL ANTIFAZ, MAS ÉSTE LO ADVIERTE A TIEMPO DE DETENER SU ARMA.
¡MUERE CRISTIANO! ¡OH!
ESTAS BROMAS NO ME GUSTAN... ¡CUIDADO, CONDE!
¡COGED AL PRESO MIENTRAS ME ENCARGO DE ÉSTE!
¡JO, JO!
EL PIRATA NEGRO APROVECHA EL MOMENTO PARA CORRER JUNTO A LOS SUYOS ANTES DE QUE EL CONDE PUEDA DETENERLE.
¡SOLTADME LAS MANOS Y AYUDAD A HASSAN!
¡POR CRISTO; ESCAPÓ!
SÍ, JEFE
¡ATRÁS, BELLACOS!
¡MALDITO SEAS! BUENOS PUÑOS TIENES, PERO DE NADA TE VAN A SERVIR
EL JOVEN CONDE TRATA DE CONTENER A LA CHUSMA PIRATA...
...MAS NO PUEDE CON TANTO ENEMIGO Y ES PUESTO FUERA DE COMBATE.
¡UF!
¡QUIETO DE UNA VEZ!
¡HASSAN ES VENCIDO POR EL ENMASCARADO
¡AHORA IRÉ A POR TI, PIRATA NEGRO!

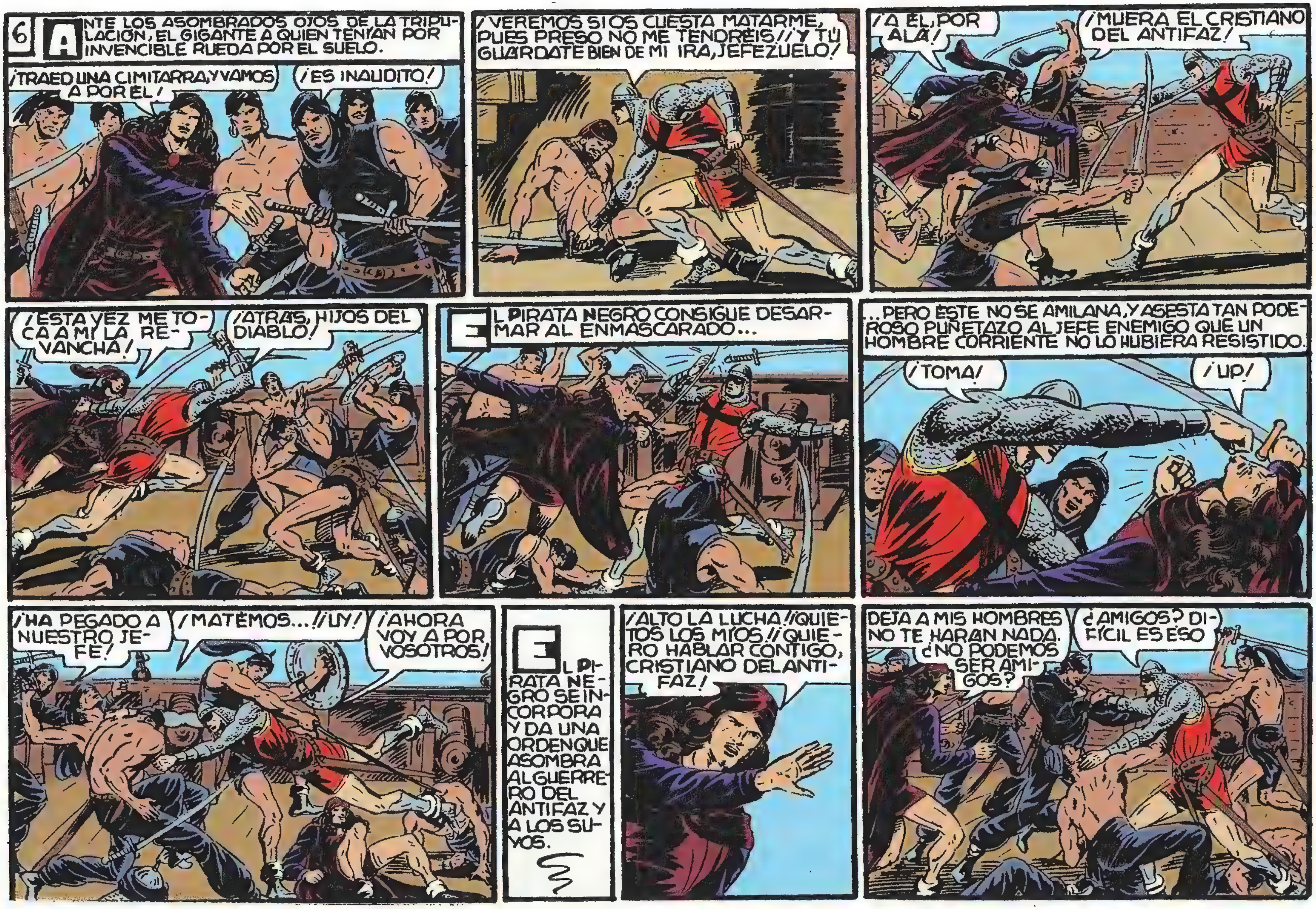
6
ANTE LOS ASOMBRADOS OJOS DE LA TRIPULACIÓN, EL GIGANTE A QUIEN TENÍAN POR INVENCIBLE RUEDA POR EL SUELO.
¡TRAED UNA CIMITARRA, Y VAMOS A POR ÉL!
¡ES INAUDITO!
¡VEREMOS SI OS CUESTA MATARME, PUES PRESO NO ME TENDRÉIS! ¡Y TÚ GUÁRDATE BIEN DE MI IRA, JEFEZUELO!
¡A ÉL, POR ALÁ!
¡MUERA EL CRISTIANO DEL ANTIFAZ!
¡ESTA VEZ ME TOCA A MÍ LA REVANCHA!
¡ATRÁS, HIJOS DEL DIABLO!
EL PIRATA NEGRO CONSIGUE DESARMAR AL ENMASCARADO...
...PERO ÉSTE NO SE AMILANA, Y ASESTA TAN PODEROSO PUÑETAZO AL JEFE ENEMIGO QUE UN HOMBRE CORRIENTE NO LO HUBIERA RESISTIDO.
¡TOMA!
¡UP!
¡HA PEGADO A NUESTRO JEFE!
¡MATÉMOS...! ¡UY!
¡AHORA VOY A POR VOSOTROS!
EL PIRATA NEGRO SE INCORPORA Y DA UNA ORDEN QUE ASOMBRA AL GUERRERO DEL ANTIFAZ Y A LOS SUYOS.
¡ALTO LA LUCHA! ¡QUIETOS LOS MÍOS! ¡QUIERO HABLAR CONTIGO, CRISTIANO DEL ANTIFAZ!
DEJA A MIS HOMBRES NO TE HARÁN NADA. ¿NO PODEMOS SER AMIGOS?
¿AMIGOS? DIFÍCIL ES ESO

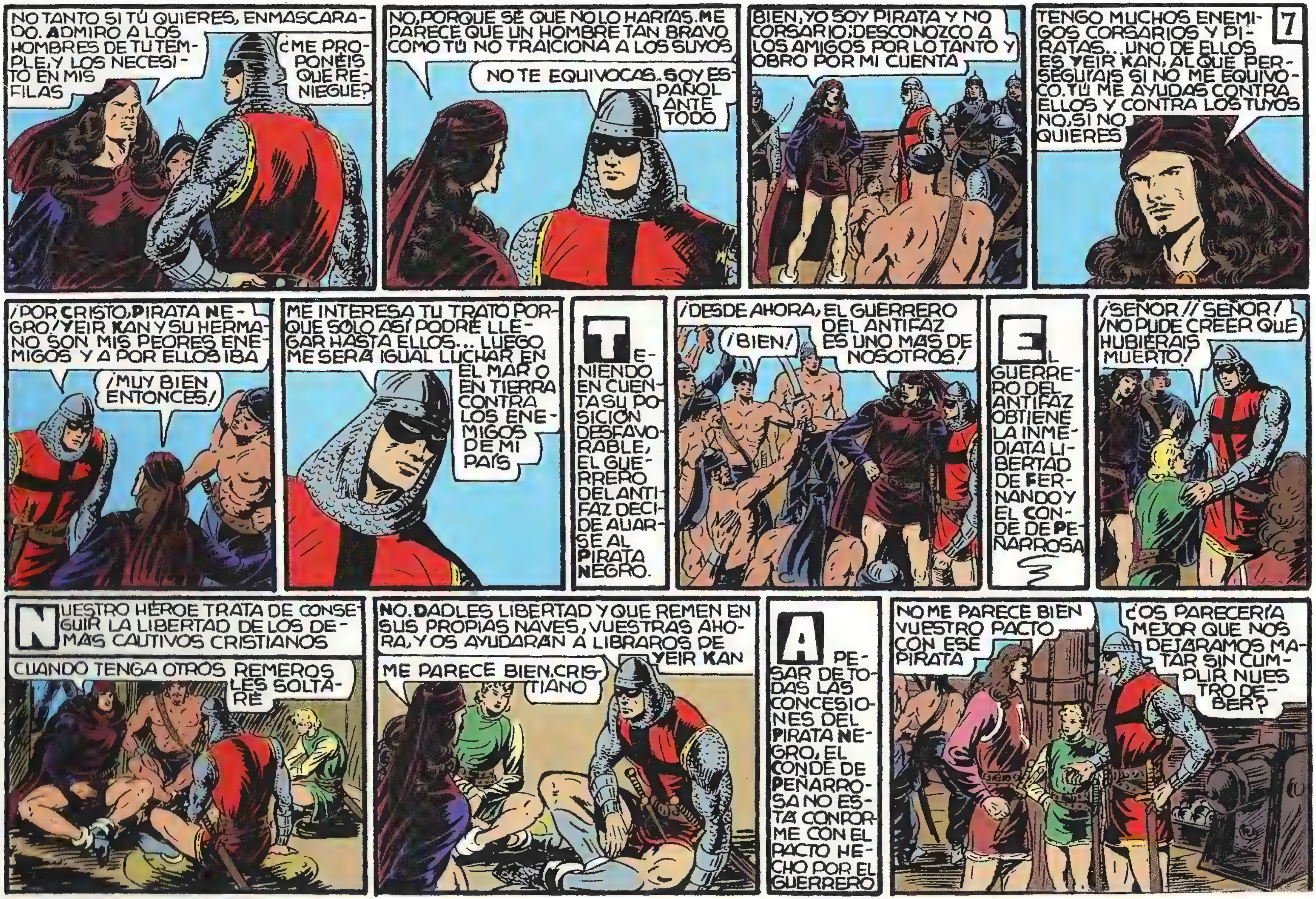
7
NO TANTO SI TÚ QUIERES, ENMASCARADO. ADMIRO A LOS HOMBRES DE TU TEMPLE, Y LOS NECESITO EN MIS FILAS
¿ME PROPONÉIS QUE RENIEGUE?
NO, PORQUE SÉ QUE NO LO HARÍAS. ME PARECE QUE UN HOMBRE TAN BRAVO COMO TÚ NO TRAICIONA A LOS SUYOS
NO TE EQUIVOCAS. SOY ESPAÑOL ANTE TODO
BIEN, YO SOY PIRATA Y NO CORSARIO; DESCONOZCO A LOS AMIGOS POR LO TANTO Y OBRO POR MI CUENTA
TENGO MUCHOS ENEMIGOS CORSARIOS Y PIRATAS... UNO DE ELLOS ES YEIR KAN, AL QUE PERSEGUÍAIS SI NO ME EQUIVOCO. TÚ ME AYUDAS CONTRA ELLOS Y CONTRA LOS TUYOS NO, SI NO QUIERES
¡POR CRISTO, PIRATA NEGRO! YEIR KAN Y SU HERMANO SON MIS PEORES ENEMIGOS Y A POR ELLOS IBA
¡MUY BIEN ENTONCES!
ME INTERESA TU TRATO PORQUE SÓLO ASÍ PODRÉ LLEGAR HASTA ELLOS... LUEGO ME SERÁ IGUAL LUCHAR EN EL MAR O EN TIERRA CONTRA LOS ENEMIGOS DE MI PAÍS
TENIENDO EN CUENTA SU POSICIÓN DESFAVORABLE, EL GUERRERO DEL ANTIFAZ DECIDE ALIARSE AL PIRATA NEGRO.
¡DESDE AHORA, EL GUERRERO DEL ANTIFAZ ES UNO MÁS DE NOSOTROS!
¡BIEN!
EL GUERRERO DEL ANTIFAZ OBTIENE LA INMEDIATA LIBERTAD DE FERNANDO Y EL CONDE DE PEÑARROSA
¡SEÑOR! ¡SEÑOR! ¡NO PUDE CREER QUE HUBIERAIS MUERTO!
NUESTRO HÉROE TRATA DE CONSEGUIR LA LIBERTAD DE LOS DEMÁS CAUTIVOS CRISTIANOS
CUANDO TENGA OTROS REMEROS LES SOLTARÉ
NO. DADLES LIBERTAD Y QUE REMEN EN SUS PROPIAS NAVES, VUESTRAS AHORA, Y OS AYUDARÁN A LIBRAROS DE YEIR KAN
ME PARECE BIEN. CRISTIANO
A PESAR DE TODAS LAS CONCESIONES DEL PIRATA NEGRO, EL CONDE DE PEÑARROSA NO ESTÁ CONFORME CON EL PACTO HECHO POR EL GUERRERO
NO ME PARECE BIEN VUESTRO PACTO CON ESE PIRATA
¿OS PARECERÍA MEJOR QUE NOS DEJÁRAMOS MATAR SIN CUMPLIR NUESTRO DEBER?

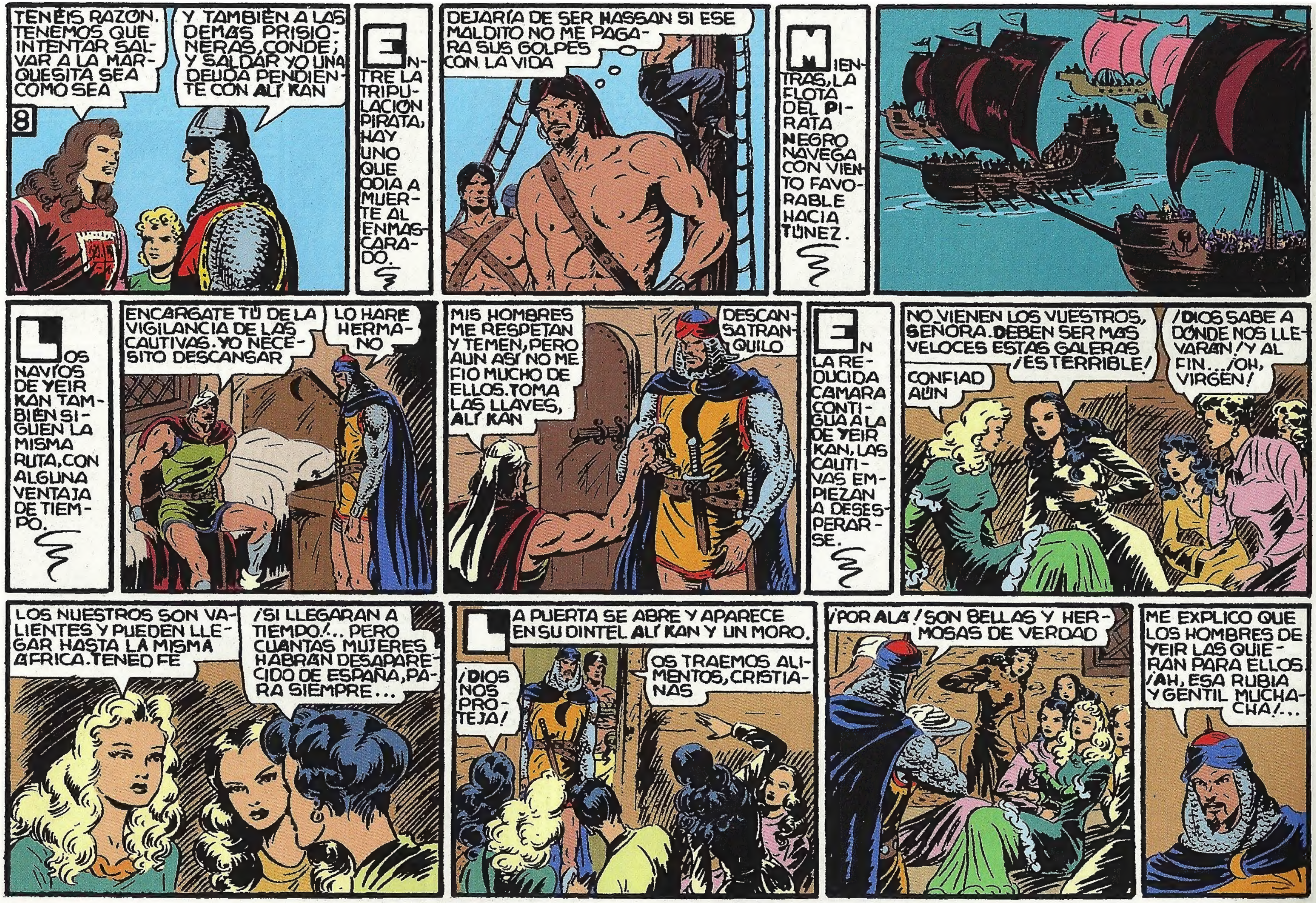

TENÉIS RAZON. TENEMOS QUE INTENTAR SALVAR A LA MARQUESITA SEA COMO SEA
8
Y TAMBIÉN A LAS DEMAS PRISIONERAS, CONDE; Y SALDAR YO UNA DEUDA PENDIENTE CON ALÍ KAN
ENTRE LA TRIPULACIÓN PIRATA, HAY UNO QUE ODIA A MUERTE AL ENMASCARADO.
DEJARÍA DE SER HASSAN SI ESE MALDITO NO ME PAGARA SUS GOLPES CON LA VIDA
MIENTRAS, LA FLOTA DEL PIRATA NEGRO NAVEGA CON VIENTO FAVORABLE HACIA TÚNEZ.
LOS NAVÍOS DE YEIR KAN TAMBIÉN SIGUEN LA MISMA RUTA, CON ALGUNA VENTAJA DE TIEMPO.
ENCÁRGATE TÚ DE LA VIGILANCIA DE LAS CAUTIVAS. YO NECESITO DESCANSAR
LO HARÉ HERMANO
MIS HOMBRES ME RESPETAN Y TEMEN, PERO AÚN ASÍ NO ME FÍO MUCHO DE ELLOS. TOMA LAS LLAVES, ALÍ KAN
DESCANSA TRANQUILO
EN LA REDUCIDA CÁMARA CONTIGUA A LA DE YEIR KAN, LAS CAUTIVAS EMPIEZAN A DESESPERARSE.
NO VIENEN LOS VUESTROS, SEÑORA. DEBEN SER MÁS VELOCES ESTAS GALERAS ¡ES TERRIBLE!
CONFIAD AÚN
¡DIOS SABE A DÓNDE NOS LLEVARÁN! ¡Y AL FIN... ¡OH, VIRGEN!
LOS NUESTROS SON VALIENTES Y PUEDEN LLEGAR HASTA LA MISMA ÁFRICA. TENED FE
¡SI LLEGARAN A TIEMPO!... PERO CUÁNTAS MUJERES HABRÁN DESAPARECIDO DE ESPAÑA, PARA SIEMPRE...
LA PUERTA SE ABRE Y APARECE EN SU DINTEL ALÍ KAN Y UN MORO.
¡DIOS NOS PROTEJA!
OS TRAEMOS ALIMENTOS, CRISTIANAS
¡POR ALÁ! SON BELLAS Y HERMOSAS DE VERDAD
ME EXPLICO QUE LOS HOMBRES DE YEIR LAS QUIERAN PARA ELLOS. ¡AH, ESA RUBIA Y GENTIL MUCHACHA!...

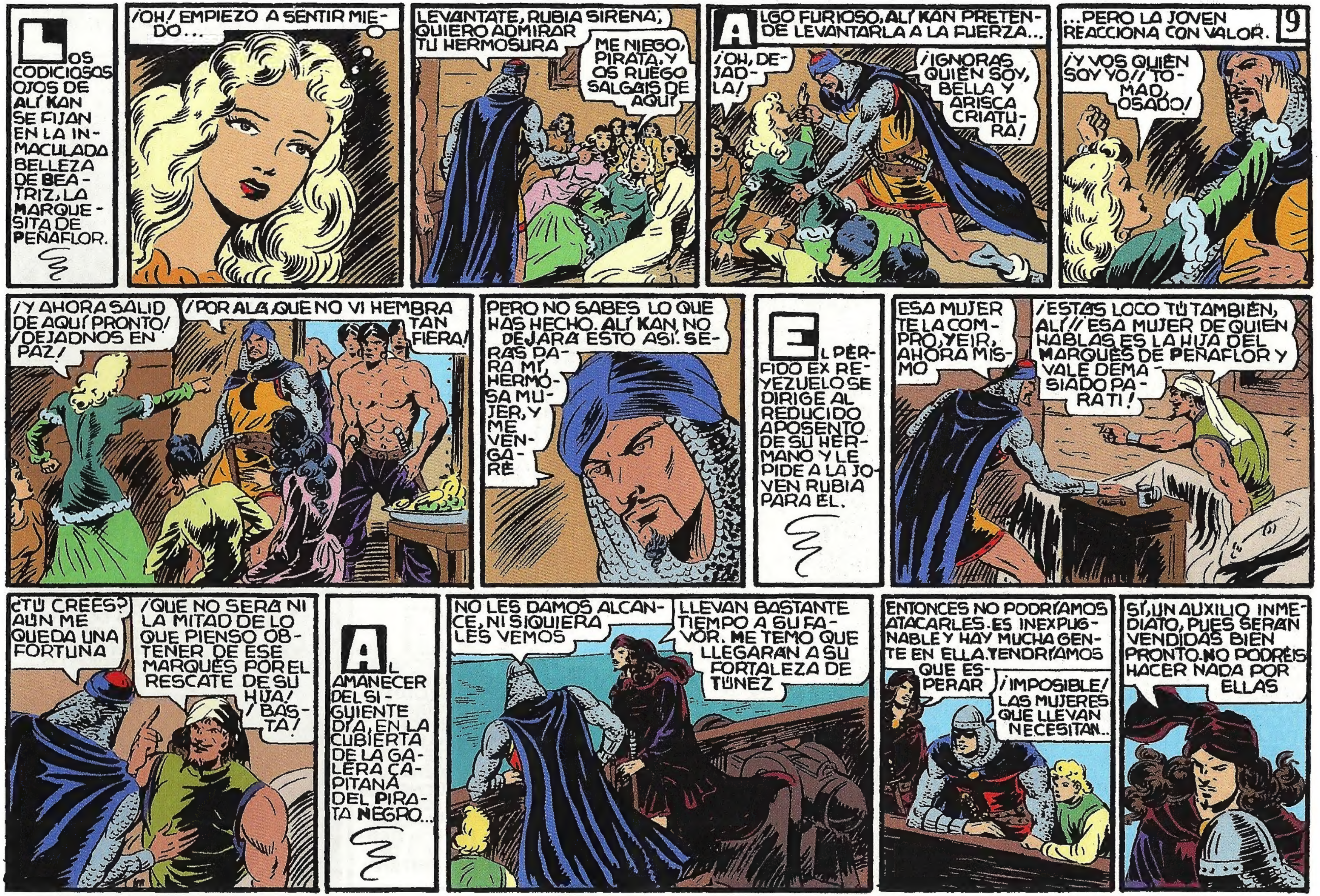

LOS CODICIOSOS OJOS DE ALÍ KAN SE FIJAN EN LA INMACULADA BELLEZA DE BEATRIZ, LA MARQUESITA DE PEÑAFLOR.
¡OH! EMPIEZO A SENTIR MIEDO...
LEVANTATE, RUBIA SIRENA; QUIERO ADMIRAR TU HERMOSURA
ME NIEGO, PIRATA, Y OS RUEGO SALGAIS DE AQUÍ
ALGO FURIOSO, ALÍ KAN PRETENDE LEVANTARLA A LA FUERZA...
¡OH, DEJADLA!
¡IGNORAS QUIÉN SOY, BELLA Y ARISCA CRIATURA!
...PERO LA JOVEN REACCIONA CON VALOR.
9
¡Y VOS QUIÉN SOY YO!! ¡TOMAD, OSADO!
¡Y AHORA SALID DE AQUÍ PRONTO! ¡DEJADNOS EN PAZ!
¡POR ALÁ QUE NO VI HEMBRA TAN FIERA!
PERO NO SABES LO QUE HAS HECHO. ALÍ KAN NO DEJARÁ ESTO ASÍ. SERÁS PARA MÍ, HERMOSA MUJER, Y ME VENGARÉ
EL PERFIDO EX REYEZUELO SE DIRIGE AL REDUCIDO APOSENTO DE SU HERMANO Y LE PIDE A LA JOVEN RUBIA PARA ÉL.
ESA MUJER TE LA COMPRO, YEIR, AHORA MISMO
¡ESTÁS LOCO TÚ TAMBIÉN, ALÍ!! ESA MUJER DE QUIEN HABLAS ES LA HIJA DEL MARQUÉS DE PEÑAFLOR Y VALE DEMASIADO PARA TI!
¿TÚ CREES? AÚN ME QUEDA UNA FORTUNA
¡QUE NO SERÁ NI LA MITAD DE LO QUE PIENSO OBTENER DE ESE MARQUÉS POR EL RESCATE DE SU HIJA! ¡BASTA!
AL AMANECER DEL SIGUIENTE DÍA, EN LA CUBIERTA DE LA GALERA CAPITANA DEL PIRATA NEGRO...
NO LES DAMOS ALCANCE, NI SIQUIERA LES VEMOS
LLEVAN BASTANTE TIEMPO A SU FAVOR. ME TEMO QUE LLEGARÁN A SU FORTALEZA DE TÚNEZ
ENTONCES NO PODRÍAMOS ATACARLES. ES INEXPUGNABLE Y HAY MUCHA GENTE EN ELLA. TENDRÍAMOS QUE ESPERAR
¡IMPOSIBLE! LAS MUJERES QUE LLEVAN NECESITAN...
SÍ, UN AUXILIO INMEDIATO, PUES SERÁN VENDIDAS BIEN PRONTO. NO PODRÉIS HACER NADA POR ELLAS

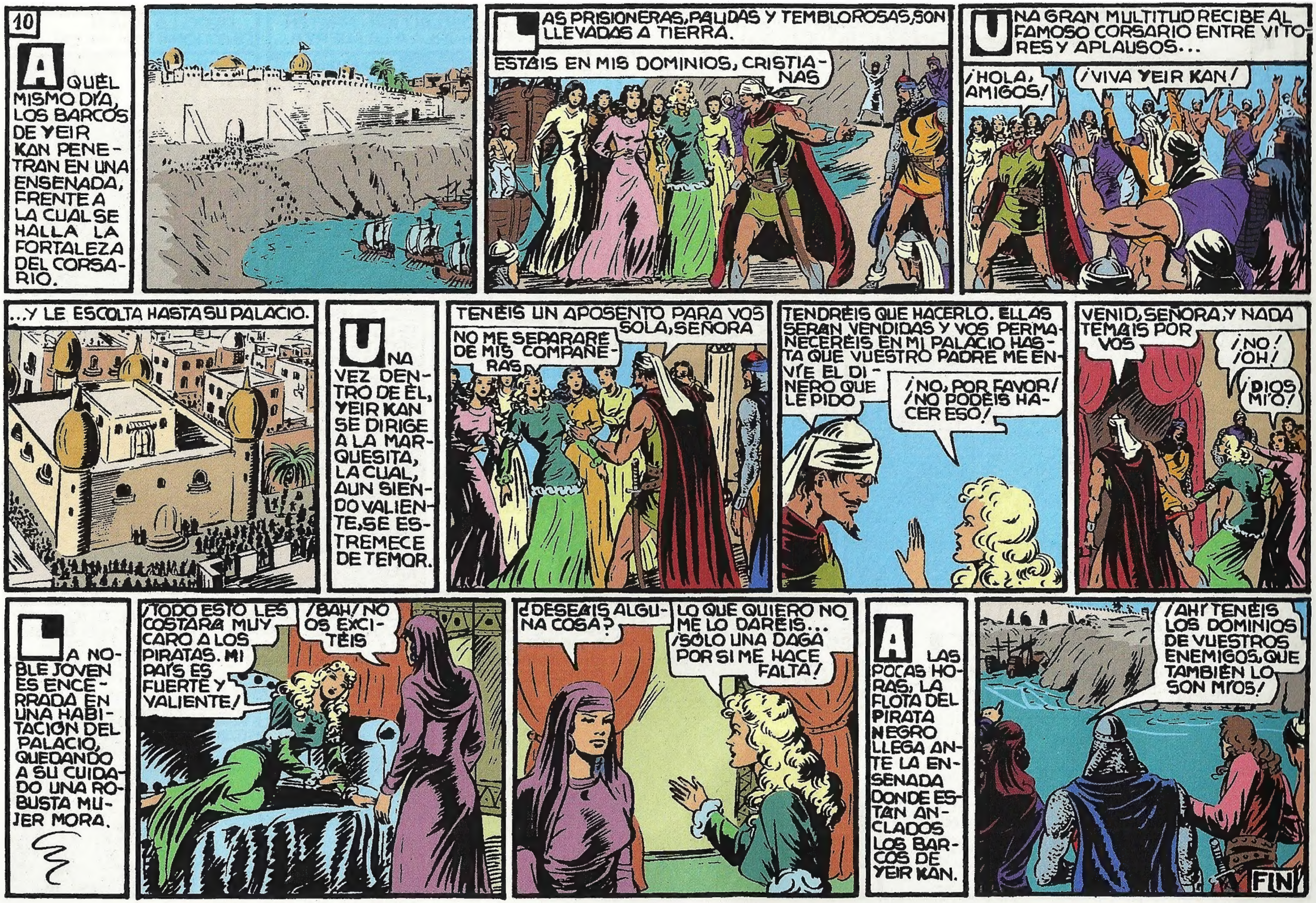
AQUEL MISMO DÍA, LOS BARCOS DE YEIR KAN PENETRAN EN UNA ENSENADA, FRENTE A LA CUAL SE HALLA LA FORTALEZA DEL CORSARIO.
LAS PRISIONERAS, PÁLIDAS Y TEMBLOROSAS, SON LLEVADAS A TIERRA.
ESTÁIS EN MIS DOMINIOS, CRISTIANAS
UNA GRAN MULTITUD RECIBE AL FAMOSO CORSARIO ENTRE VÍTORES Y APLAUSOS...
¡HOLA, AMIGOS!
¡VIVA YEIR KAN!
...Y LE ESCOLTA HASTA SU PALACIO.
UNA VEZ DENTRO DE ÉL, YEIR KAN SE DIRIGE A LA MARQUESITA, LA CUAL, AUN SIENDO VALIENTE, SE ESTREMECE DE TEMOR.
TENÉIS UN APOSENTO PARA VOS SOLA, SEÑORA
NO ME SEPARARÉ DE MIS COMPAÑERAS
TENDRÉIS QUE HACERLO. ELLAS SERÁN VENDIDAS Y VOS PERMANECERÉIS EN MI PALACIO HASTA QUE VUESTRO PADRE ME ENVÍE EL DINERO QUE LE PIDO
¡NO, POR FAVOR! ¡NO PODÉIS HACER ESO!
VENID, SEÑORA, Y NADA TEMÁIS POR VOS
¡NO! ¡OH!
¡DIOS MÍO!
LA NOBLE JOVEN ES ENCERRADA EN UNA HABITACIÓN DEL PALACIO, QUEDANDO A SU CUIDADO UNA ROBUSTA MUJER MORA.
¡TODO ESTO LES COSTARÁ MUY CARO A LOS PIRATAS. MI PAÍS ES FUERTE Y VALIENTE!
¡BAH! NO OS EXCITÉIS
¿DESEÁIS ALGUNA COSA?
LO QUE QUIERO NO ME LO DARÉIS... ¡SÓLO UNA DAGA POR SI ME HACE FALTA!
A LAS POCAS HORAS, LA FLOTA DEL PIRATA NEGRO LLEGA ANTE LA ENSENADA DONDE ESTÁN ANCLADOS LOS BARCOS DE YEIR KAN.
¡AHÍ TENÉIS LOS DOMINIOS DE VUESTROS ENEMIGOS, QUE TAMBIÉN LO SON MÍOS!
FIN

Títulos de este volumen:

La jugada de Hamet Zenete

Rescatada

La defensa de Fernando

El castillo negro

El encuentro final

El fin de una misión

El corsario

El guerrero en peligro

El pirata negro

El pacto con el pirata